ПРОЛЕТАРИИ ВСЕХ СТРАН, СОЕДИНЯЙТЕСЬ! ПРОЛЕТАРІ ВСІХ КРАЇН, ЄДНАЙТЕСЯ! ПРОЛЕТАРЫ УСІХ КРАІН, ЕДНАЙЦЕСЯ!
БҮТҮН ӨЛКӘЛӘРІН ПРОЛЕТАРЛАРЫ, БИРЛӘШІНІҢ! ЗАМТЕЭЭЭЭЭЭЭЭЭЭ ЭЭЭЭЭЭЭЭЭЭ

Под руководством великого полководца, любимого вождя советского народа товарища Сталина — вперед, к победе над врагом!

От Советского Информбюро

(Окончание. Начало на 1-й стр.).

треста «Рутченковуголь», нефтяных промыслов треста «Орджоникидзенефть» и треста «Сталиннефть» и др.

★

Рабочие, колхозники, интеллигенция советской страны единодушно одобряют соглашение между СССР и Чехословакией о взаимной помощи в войне против гитлеровской Германии. Группа работников киевского машиностроительного завода «Большевик» заявляет: «Это соглашение блестяще подтверждает слова товарища Сталина о том, что война за свободу нашего отечества сольется с борьбой всех народов Европы и Америки за их независимость. Наши силы растут с каждым днем». Депутат Верховного Совета Украинской ССР академик Д. Н. Синцов, профессор Харьковского Государственного университета академик Л. А. Булаховский, художественный руководитель театра им. Шевченко народный артист УССР М. М. Крушельницкий, председатель Харьковского медицинского общества заслуженный деятель науки В. М. Коган-Ясный, заслуженный деятель искусств Н. Г. Бурачек пишут: «Мы, деятели науки, культуры и искусств Советской Украины, горячо приветствуем мудрую сталинскую политику, направленную на об'единение усилий, воли и стремлений всех свободолюбивых народов против фашистских варваров. Мы одобряем соглашение между правительством Союза Советских Социалистических Республик и правительством Чехословацкой Республики и не сомневаемся, что примеру воинственных и свободолюбивых чехословаков последуют и другие народы — члены великой славянской семьи и все передовое человечество». Выступая на митинге рабочих и служащих Алма-Атинской обувной фабрики, стахановец тов. Аршибаев сказал: «Всем сердцем мы со свободолюбивым чехословацким народом. Советский народ поможет чехословакам освободиться от гитлеровского ярма». Мысли коллектива Московского завода «Каучук» выразил рабочий цеха № 1 тов. Бардошин: «Все ширится и крепнет единый фронт народов, борющихся за свою независимость, честь и свободу против гитлеровских хищников. Об'единение и сплочение сил народов СССР, Англии, Чехословакии и других стран — гарантия скорого и полного разгрома фашистских людоедов».

Вечернее сообщение 21 июля

В течение 21 июля развивались упорные бои на Полоцко-Невельском, Смоленском и Новоград-Волынском направлениях.

На остальных участках фронта крупных боевых действий не велось.

Наша авиация действовала по уничтожению мотомехчастей противника и его авиации.

В течение 20 и 21 июля немецкие самолеты дважды пытались совершить налет на Ленинград, но будучи перехвачены заградительными отрядами нашей авиации не сумели достигнуть района Ленинграда.

При первой попытке прорваться к Ленинграду сбито 11 немецких самолетов, при второй попытке сбито 8 немецких самолетов. При этом мы потеряли 4 самолета.

★

Каждый день берлинское радио передает измышления о многочисленных трофеях, якобы захваченных в сражениях на русском фронте. Однако, сами германские генералы опровергают бахвальские сводки германского информационного бюро. Среди захваченных нашими частями документов имеется приказ командира 18 танковой дивизии генерал-майора Неринга. Этот приказ гласит: «Потери снаряжением, оружием и машинами необычайно велики и значительно превышают захваченные трофеи. Это положение нетерпимо, иначе мы напобеждаемся до своей собственной гибели». Это ценное признание сделано сведущим человеком. Генерал Неринг состоял до 1936 года при военной академии. В 1936 году назначен начальником штаба мотомехвойск, в 1937 году произведен в полковники, а в 1940 году в генерал-майоры. Кому, как не генералу Нерингу знать о подлинных потерях, какие несли и несут его части. Генерал произнес справедливые слова: «Мы напобеждаемся до своей собственной гибели».

★

Береговая батарея старшего лейтенанта Космачева обнаружила вражеский транспорт и открыла артиллерийский огонь. Фашистский корабль загорелся и на полном ходу выбросился на скалу. Вслед за транспортом краснофлотцы этой батареи потопили катер и тральщик противника.

★

В рукопашной схватке у деревни М. политрук Николай Воронов был ранен в ногу. Несмотря на ранение Воронов продолжал штыком и прикладом отбивать атаку врага. Заметив, что на младшего сержанта Гаврилова нападают три фашиста, Воронов бросился на выручку Гаврилова. Политрук заколол одного фашиста, двух прикончил сам Гаврилов.

В уличных боях за город Н. фашисты ранили командира Прокудина. Под градом пуль и осколков снарядов несколько бойцов поспешили на помощь к командиру. Старший политрук Немиров, рискуя жизнью, подхватил командира на руки и вынес его с поля боя.

★

Навстречу группе фашистских самолетов, состоящей из 8 бомбардировщиков «Ю-88» и десяти «Мессершмиттов», вылетели наши истребители. Вражеские стервятники, сбросив бомбы куда попало, пустились наутек. Советские летчики навязали им воздушный бой, в результате которого сбито восемь «Мессершмиттов» и пять бомбардировщиков. Особенно отличился летчик лейтенант Клыков. В этом бою он сбил два вражеских самолета.

★

Прорвав оборону противника, танковое соединение капитана Седова продолжало уничтожать артиллерию и связь в тылу фашистов. В 10—12 километрах от переднего края обороны немцев танкисты обнаружили трупы 37 германских солдат. Из протокола военно-полевого суда, захваченного в штабе врага и показаний пленных, выяснилось, что эти немецкие солдаты расстреляны за уклонение от боя и дезертирство.

★

В расположение янской части Красной Армии советские партизаны доставили группу женщин и детей, отбитую во время налета партизанского отряда на захваченное немцами село Ф. Советские женщины рассказали об ужасающих зверствах фашистских офицеров и солдат. Село Ф. фашисты превратили в груду развалин, усеянных изуродованными трупами убитых и заживо сожженных крестьян и членов их семей. Среди доставленных жителей села — восемь девочек в возрасте от 13 до 15 лет, изнасилованных пьяными немецкими солдатами и офицерами.

★

Тысячи героических дел совершают советские люди не только на фронте, но и в глубоком тылу, самоотверженным трудом готовя победу над фашизмом. Поездной вагонный мастер тов. Евтухов сопровождал срочный поезд. По дороге тов. Евтухов заметил нагревание буксы. Для того, чтобы устранить это, требовалось остановить поезд, нарушить график движения на всем участке и задержать важный груз. Тов. Евтухов привязал себя к борту платформы ремнем и проволокой и с риском для жизни на ходу устранил нагревание буксы. К месту назначения поезд прибыл во-время.

Бригада навалоотбойщиков тов. Усова шахты имени Воровского, кончив смену, направлялась в штрек. Позади их раздался подозрительный шум. С минуты на минуту лаве угрожал завал. Вся бригада мигом вернулась назад в лаву. Больше четырех часов героически сражались люди с угрозой обвала, — ставили стойки, заполняли породой выработанное пространство. Лава была спасена.

★

Назначение товарища Сталина Народным Комиссаром Обороны СССР вызвало в советском народе новый патриотический под'ем и еще более укрепило уверенность в победе над фашизмом. Колхозница сельскохозяйственной артели «Черноморская коммуна» Одесской области тов. Савчинская сказала на митинге: «Близится час разгрома кровавого фашизма. Великий вождь советского народа ведет доблестные советские полки в бой с фашистскими варварами. В этой борьбе мы не одиноки. Народы Великобритании и Чехословакии вместе с нами. Недалек момент, когда все народы мира об'единятся для борьбы с гитлеровской сворой. Фашизм будет стерт с лица земли». Колхозница Анна Степуленко, выразив свою радость по поводу назначения товарища Сталина Наркомом Обороны СССР, обратилась к колхозникам со следующими словами: «Меня и всех колхозников оголтелые фашисты хотят лишить счастливой, радостной жизни и сделать рабами. Никогда этому не бывать! Лучше умереть, чем стать батраками немецких баронов. Мы будем под руководством товарища Сталина защищать родную землю до последней капли крови». Чувство беспредельной любви к великому Сталину выражают рабочие, колхозники и интеллигенция Узбекской ССР. «Назначение товарища Сталина Наркомом Обороны, — сказал орденоносец председатель колхоза «Шуро» Наманганского района тов. Бабаджанов, — означает приближение часа разгрома взбесившихся гитлеровских гадов». Старый казак станицы Богаевской Ростовской области т. Мартынов от имени всех казаков станицы заявил: «Товарищ Сталин создал и выпестовал Красную Армию. Его планы не раз обеспечивали нам победу. И теперь снова наш любимый полководец ведет нас против злобного врага. Мы, казаки, отдадим все свои силы для уничтожения гитлеровских орд».

★

Весь советский народ с исключительным единодушием одобряет соглашение между правительствами СССР и Чехословакии о взаимной помощи и поддержке в войне против гитлеровской Германии. Заслуженные деятели науки профессора Богораз, Орлов, Эмдин, Цитович, профессора Гржебин, Тутников, Криницкий, Япута, Лавров, доцент Португалов пишут: «Фашистские мракобесы задались целью поработить великие свободолюбивые славянские народы. Но Гитлер просчитался! Скоро пожар восстания против фашизма запылает по всей Европе. В этой освободительной борьбе за счастье всего человечества, за культуру и прогресс, славянские народы будут сражаться в первых шеренгах. Близок час, когда в огненном кольце, сжимающем фашистскую Германию, погибнут пзлач Гитлер и все его приспешники».

По-сталински разить врага

ЛЕНИНГРАД, 20 июля. (ТАСС). На большом дворе выстроилось Н-ское подразделение Ленинградского народного ополчения. Бойцы, командиры и политработники собрались на митинг, посвященный назначению товарища Сталина Народным Комиссаром Обороны СССР.

— Бойцы Красной Армии, — заявил политрук тов. Федоров, — с именем Сталина не раз побеждали врага. С именем Сталина наши славные воины идут сейчас в бой против германских фашистов. Винтовки ополченцев будут беспощадно разить бандитов.

Выступает младший командир тов. Каменов.

— Мы уверены, — говорит он, — что под водительством товарища Сталина советский народ добьется решающей победы. Орды Гитлера будут уничтожены.

В единогласно принятой резолюции бойцы, командиры и политработники народного ополчения заявляют:

— Под Вашим водительством, дорогой товарищ Сталин, Красная Армия и все трудящиеся впишут новые славные страницы в историю побед советского народа. Ваш гений вдохновляет бойцов, командиров и политработников, приумножает силы героической Красной Армии.

Мы, ленинградские ополченцы, обещаем Вам, дорогой вождь и учитель, что будем храбро драться с фашистами, бороться до тех пор, пока не сметем с лица земли лютых врагов человечества.

Дадим больше паровозов для боевых маршрутов

ВОРОНЕЖ, 21 июля. **(По телеф. от соб. корр.).** Сегодня на Воронежском паровозоремонтном заводе имени Дзержинского состоялся многолюдный митинг. Горячими аплодисментами, возгласами «ура» собравшиеся приветствовали назначение товарища Сталина Народным Комиссаром Обороны СССР.

— Мы помним годы гражданской войны, наш вождь был на самых боевых участках борьбы, и мы победили, — сказал в своем выступлении стахановец сборного цеха тов. Бегинин. — Под водительством Сталина мы победим и теперь. Наш фронт и тыл крепки, как никогда. Дадим больше паровозов для боевых маршрутов! — закончил свое выступление Бегинин.

В кратких, но выразительных речах ораторы призывают еще выше поднять производительность труда.

— Нам не впервые брать в руки оружие, — заявил бывший партизан тов. Ерыкалов. — И в великой отечественной войне мы навсегда разгромим фашистскую свору.

С яркой речью выступил комиссар полка народного ополчения тов. Русак.

— Сталин призвал нас создать мощное народное ополчение, — заявил он, — и мы его создали. Дзержинцы ежедневно повышают свою боевую выучку. Наш полк готов по первому зову вождя выступить в бой с врагами родины.

В своей резолюции рабочие и специалисты завода имени Дзержинского заявили:

— Дзержинцы дают священную клятву большевистской партии, советскому правительству, нашему вождю, учителю и другу великому Сталину, что они приложат все силы к выполнению заданий родины для победы над коварным врагом.

Да здравствует Красная Армия, несущая под руководством товарища Сталина освобождение народам Европы от шайки гитлеровских бандитов!

Да здравствует вождь народов товарищ Сталин!

Сталин — наше знамя!

Весть о назначении великого вождя народов товарища Сталина Наркомом Обороны СССР мы встречаем с огромной радостью и воодушевлением.

Во все тяжелые моменты революции товарищ Сталин посылался на самые трудные и ответственные участки. На всех фронтах он нес с собой неизменную победу. Нам памятен разгром белогвардейцев и интервентов, блестяще проведенный гением Сталина. И теперь назначение товарища Сталина Наркомом Обороны ускорит разгром фашизма, посягнувшего на нашу родину.

Сталин — наше знамя! Имя Сталина удесятеряет наши силы, и мы с еще большей энергией будем помогать Красной Армии громить врага. Наши паровозы — в полной боевой готовности. В любую минуту мы выполним любой приказ Наркома Обороны.

Да здравствует товарищ Сталин, ведущий нас к полному разгрому фашизма!

Работники депо Москва-Горьковская дороги имени Дзержинского: **С. Григорьев** — машинист-инструктор, орденоносец; **А. Егоров** — бригадир комплексной бригады, орденоносец; **А. Артемьев** — машинист, почетный железнодорожник.

Колхозники отвечают стахановским трудом

АЛМА-АТА, 21 июля. **(По телегр. от соб. корр.).** На поля Казахстана пришла весть о назначении товарища Сталина Народным Комиссаром Обороны СССР. Тысячи колхозников, героически ведущих уборку богатого урожая, шлют приветствия вождю народов, принявшему на себя непосредственное руководство могучей Красной Армией.

— Мы рады, что командование вооруженными силами страны принял на себя наш любимый вождь товарищ Сталин, — заявил колхозник Шойбеков от имени членов сельхозартели «Карасу» Алма-Атинского района. — Решение Сталина вселяет в нас еще большую веру в быстрый и сокрушительный разгром гитлеровских банд. Где Сталин, — там победа.

У себя в колхозе мы будем бить фашистов стахановской работой. Наша артель уже полностью выполнила план хлебосдачи, закончила выполнение годовых планов сдачи государству мяса, молока, шерсти и других продуктов. Сверх плана мы дали стране 1.200 пудов хлеба и дадим еще больше.

Мы идем в бой с именем Сталина!

С противоположного берега дробно застрочил пулемет и замолк. В ответ прозвучало несколько очередных винтовочных выстрелов и со свистом пронеслась мина, выпущенная из ротного миномета.

Лейтенант-орденоносец Хохлов не обратил внимания на перестрелку, он стоял в неглубокой лощине с газетой в руках. Глаза его в десятый раз пробегали скупые строки Указа Президиума Верховного Совета СССР о назначении товарища Сталина Народным Комиссаром Обороны СССР.

— Сталин! Вы понимаете, Сталин! — раздельно произнес он, тут же разъясняя содержание Указа нам, привезшим ему эту радостную новость.

Траншея быстро наполнилась людьми. Бойцы и младшие командиры по возбужденному виду своего всегда выдержанного лейтенанта, поняли, что случилось что-то необычное.

— Все собрались? — спросил командир роты и протянул газету политруку Соколову.

— Товарищи, — начал политрук,— сейчас я прочту вам исторический Указ.

Политрук начал читать...

Напряженная и тревожная тишина на переднем крае обороны. Недалеко, в двухстах метрах, на высоте закрепился противник. Там, у домика с красным железом на крыше, установлены его минометы. Правее, где сейчас мирно пасутся тощие, брошенные кони, укрыт пулемет, только-что строчивший по нашему истребителю, летевшему на разведку.

— За Сталиным, товарищи, весь наш многомиллионный народ, — сказал политрук. — Мы победим. Враг будет разгромлен...

Снова со свистом полетела тяжелая мина и с грохотом разорвалась у домика с красной крышей. Враг выдыхается. Наши снаряды и мины, штыки и гранаты достают его и в тех волчьих норах, куда он зарылся, позабыв о плане молниеносной войны. Его танки стоят без горючего. Реже летают теперь фашистские стервятники. Это не от хорошей жизни. Враг открыл ответный огонь. Где-то неподалеку взорвалась мина, заговорила скрытая в лесу батарея, но митинг-беседа в траншее не прекращалась.

Секретарь партбюро Волков, лейтенант Хохлов, младший командир Гнатенко с волнением говорили о знаменательном событии.

— Мне приходилось не раз драться с врагами нашей родины, — говорит лейтенант-орденоносец Хохлов.—С именем Сталина мы шли в бой и всегда побеждали. Его имя неизменно вдохновляет меня в бою. Несколько лет тому назад я, тогда заместитель политрука, принял командование ротой и повел ее на штурм занятой врагом высоты. Наши бойцы первыми сблизились с врагом и штыковой атакой отбросили его.

Секретарь партбюро напомнил бойцам о гражданской войне.

— Красные бойцы по сталинскому приказу громили врага, как бы силен он ни был. Мы победим и сейчас.

— Сталин — любимый вождь трудящихся всего мира. Он — гениальный полководец, ведущий войска только к полной победе, к разгрому врага, — сказал младший командир Гнатенко. — В огонь и в воду мы готовы за любимого наркома, за родного отца, великого Сталина. С радостью пойдем в бой, с радостью будем уничтожать проклятого врага.

Снова послышалась стрельба.

— Товарищ лейтенант, — доложил связист, дежуривший у аппарата, — левее стога сена группа противника движется к нам.

— По окопам! — скомандовал лейтенант Хохлов.

Митинг закончился. Мгновенно опустела траншея. Бойцы залегли и изготовились к бою, чтобы проучить обнаглевшего врага.

Политрук **Ю. СКАКОВСКИЙ.**

ДЕЙСТВУЮЩАЯ АРМИЯ, 21 июля.

Волнующая и радостная весть

ДЕЙСТВУЮЩАЯ АРМИЯ, 21 июля. (ТАСС). Мрачное, дождливое утро:.. Вблизи раздаются пулеметные очереди, пушечные выстрелы. Бойцы роты лейтенанта Афанасьева устраивают завалы, роют окопы. Рота заняла выгодный рубеж и готовится к наступлению на врага.

Работа идет с особым энтузиазмом. На позиции пришла волнующая и радостная весть: великий Сталин назначен Народным Комиссаром Обороны СССР.

Быстро собрались бойцы. Выступает сержант Попло:

— Назначение великого Сталина Народным Комиссаром Обороны СССР, — говорит он, — еще больше поднимает патриотический дух советского народа и нашей Красной Армии. По плану Сталина, под его гениальным руководством были разгромлены враги советского государства. И теперь по плану мудрого стратега будет уничтожен злейший враг всего человечества — фашизм.

Верой в победу, в неиссякаемые силы великого советского народа, в мудрого полководца Сталина было проникнуто выступление сержанта Куранова:

— Там, где вел нас Сталин, — сказал он, — там мы всегда одерживали победы. Веди же нас вперед, наш мудрый вождь и боевой нарком! Мы все, как один, пойдем за тобой, чтобы стереть с лица земли проклятого врага.

Красноармеец Бадальян, сержант Шевченко, показавшие в боях свою доблесть, говорили о своей готовности в любую минуту громить гитлеровских извергов.

Слово бойцов и командиров

ТБИЛИСИ, 21 июля. **(По телеф. от соб. корр.).** Митинг бойцов и командиров, посвященный назначению товарища Сталина Наркомом Обороны СССР, открывает комиссар части тов. Новиков. Он читает Указ Президиума Верховного Совета СССР и обращается к бойцам с пламенной речью:

— Товарищи, над страной социализма уж не раз нависали грозные тучи. И каждый раз мы рассеивали эти тучи. Мы побеждали, ибо нами руководил великий Сталин.

В годы гражданской войны на восточном фронте выступил злейший враг советской власти Колчак. Превосходящие силы врага теснили наши части. Партия послала на этот участок фронта товарища Сталина. И он, разработав гениальный план, разбил Колчака.

В 1919 году на молодую Советскую республику напали интервенты — 14 стран. На Москву двигался хвастливый Деникин. Тов. Ленин посылает на ответственный участок фронта товарища Сталина, который вновь создает гениальный план разгрома врага и одерживает победу. Товарищ Сталин кладет в основу свой план — удар через Донбасс, Ростов, где Красной Армии оказывает помощь рабочий класс.

Банды Юденича подходили к колыбели Октябрьской социалистической революции — городу Ленина. Ленин и Сталин принимают на себя руководство разгромом Юденича.

На протяжении всех 24 лет существования советской власти Сталин ведет нашу страну от победы к победе. Сейчас, когда над нами нависла новая опасность — нашествие немецких фашистских банд, пытающихся поработить свободолюбивый народ, оборона страны вновь руководит великий Сталин. Победа будет за нами. Фашистская гадина будет раздавлена. Где Сталин, там победа. Да здравствует великий Сталин!

Как раскаты грома, разносится в горах мощное красноармейское «ура» в честь Наркома Обороны товарища Сталина. Слово попросил красноармеец тов. Лобко. Он говорит на грузинском языке.

— Сталин — это гроза для врагов. Сталин — это победа! Под руководством Сталина мы и на этот раз одержим победу над врагом всего человечества — озверелым фашизмом.

— Я, красноармеец 5-й стрелковой роты, от имени бойцов и командиров заверяю командование, что наша рота, завоевавшая первенство в части, добьется еще больших успехов в боевой и политической подготовке. Веди нас, великий Сталин, мы готовы к бою с врагом.

Да здравствует великий Сталин!

Снова раздается мощное красноармейское «ура».

Письмо машиниста бронепоезда

Знатный машинист Закавказской железной дороги имени Л. П. Берия тов. И. Мсхиладзе, ныне машинист Н-ского дивизиона бронепоездов, послал своему бывшему напарнику машинисту Луговому письмо следующего содержания:

«Дорогой Анисим!

Работая в течение двух лет на электровозе, мы с тобой совершили небывалый пробег без обточки и ремонта в 240 тысяч километров. Тем самым мы делом подтвердили правильность слов товарища Сталина о том, что люди, овладевшие техникой, могут и должны делать чудеса.

Дорогой Анисим! Находясь сейчас на боевом посту машиниста Н-ского дивизиона бронепоездов, я беру на себя следующие обязательства: водить броневоза на огневые позиции с точным соблюдением уставных требований РККА. Бить врага с бронепоезда, поражать его огнем и в рукопашном бою, содержать материальную часть в отличном состоянии.

Эти обязательства я считаю продолжением обязательств, ранее взятых мною на электровозе. Вызываю тебя, Анисим, на соревнование».

Тов. Луговой вызов принял.

Группа велосипедистов Свердловского района Москвы, добровольно вступивших в ряды Красной Армии.

Фото В. Малышева. (ТАСС).

Сталин — это победа

ТУЛА, 21 июля. **(По телеф. от соб. корр.).** С большой радостью встретили трудящиеся Тульской области Указ Президиума Верховного Совета СССР о назначении товарища Сталина Народным Комиссаром Обороны СССР. На заводах и фабриках, в шахтах, совхозах и колхозах состоялись многолюдные митинги. Трудящиеся горячо приветствуют великого вождя народов товарища Сталина, под руководством которого наша родина громила многочисленных врагов, завоевывала одну победу за другой.

Во всех цехах станкостроительного завода вчера и сегодня состоялись митинги. Они прошли с большим под'емом. Станкостроители горячо приветствуют назначение товарища Сталина на пост Народного Комиссара Обороны.

В принятых резолюциях говорится: «Под мудрым руководством товарища Сталина советский народ беспощадно разгромил белогвардейцев: Деникина, Колчака, Врангеля, сокрушил немецких оккупантов. Блестящие победы Красной Армии на фронтах гражданской войны связаны с именем великого Сталина. Теперь, когда фашистские бандиты напали на СССР, наш любимый вождь снова берет руководство обороной в свои руки. Могучая Красная Армия под водительством товарища Сталина разгромит до конца фашистских людоедов. Назначение товарища Сталина Наркомом Обороны вселяет в нас еще большую уверенность, что фашистские орды будут полностью стерты с лица земли. Победа будет за нами. Наше дело правое».

На митинге рабочих Тульского радиозавода выступила стахановка тов. Давыдова. Она сказала:

— Весь советский народ единодушно одобряет назначение товарища Сталина на пост Народного Комиссара Обороны СССР. Там, где Сталин, — обеспечена победа. Мудрый вождь трудящихся поведет Красную Армию и весь наш народ к победе над германским фашизмом. Мы здесь, в тылу, будем неустанно работать, помогать фронту. Все, что потребует Красная Армия, мы дадим. Обещаем товарищу Сталину работать так же самоотверженно, как это делают наши бойцы на фронте.

Готовы к новым героическим подвигам

ГОРЬКИЙ, 21 июля. **(По телеф. от соб. корр.).** Коллектив орденоносного завода имени Орджоникидзе с большой радостью ознакомился с Указом о назначении товарища Сталина Народным Комиссаром Обороны СССР. Во всех цехах прошли многолюдные митинги.

Начальник цеха тов. Князев сказал:

— Великий стратег товарищ Сталин везде и всегда смело и уверенно вел нас к победе. Назначение товарища Сталина на пост Народного Комиссара Обороны СССР — новый шаг к победе над врагом.

После тов. Князева выступил секретарь парткома тов. Андреев. Он заявил:

— Имя товарища Сталина украшает историю революционной борьбы русского народа за свое освобождение. С именем Сталина связана оборона Царицына. Сталин разработал и осуществил гениальный план разгрома Деникина. Сталин нанес удар Врангелю. Под руководством товарища Сталина был освобожден Крым от интервентов. Назначение товарища Сталина на пост Народного Комиссара Обороны воодушевляет нас на новые героические подвиги.

Веди нас в бой, товарищ Сталин. Под руководством Сталина, под знаменем Сталина Красная Армия и советский народ победят!

Радостная весть влила новые силы

ВОРОШИЛОВГРАД, 20 июля. (ТАСС). Тысячи горняков, металлургов, машиностроителей области слушали сегодня по радио Указ Президиума Верховного Совета СССР о назначении товарища Сталина Наркомом Обороны СССР. Исторический Указ встречен всеми трудящимися с чувством глубочайшего удовлетворения.

Назначение великого Сталина Наркомом Обороны еще теснее сплотит советский народ на защиту любимой родины, заявляют трудящиеся.

— Эта радостная, волнующая весть, — говорит заведующий шахтой № 1-бис «Криворожье» треста «Брянскуголь» тов. Коротенко, — влила новые силы в сердце каждого горняка, зажгла желанием трудиться еще лучше на оборону нашей родины. Из уст в уста передавали ее друг другу спускавшиеся в шахты забойщики, коногоны, все рабочие. Самоотверженной работой они помогают Красной Армии громить врага. Стахановцы забойщики тт. Трофименко, Кугатов, Димитров и многие другие резко повысили добычу угля. Сейчас мы ставим перед собой задачу увеличить добычу угля по шахте еще на 10 процентов, снизить расход материалов на 25 проц. По призыву товарища Сталина с каждым днем растут ряды народного ополчения. Сотни человек изо дня в день овладевают военными знаниями. Вчера еще 100 горняков нашей шахты во главе с бригадирами навалоотбойщиков тт. Астаховым и Мартьяновым подали коллективное заявление с просьбой зачислить их в ряды ополченцев. Горняки отдадут все свои силы, а если понадобится и жизнь, для полной победы над озверелыми фашистами.

Все силы — обороне страны

ХАРЬКОВ, 21 июля. (ТАСС). С огромным воодушевлением встретили трудящиеся индустриального Харькова весть о назначении товарища Сталина Народным Комиссаром Обороны СССР. Многие харьковчане помнят грозные дни 1920 года, когда в здании, занимаемом сейчас штабом Харьковского военного округа, день и ночь неустанно работал член Реввоенсовета Юго-Западного фронта И. В. Сталин.

На многих заводах состоялись митинги рабочих, специалистов, служащих.

В единодушно принятых резолюциях трудящиеся заявляют о своей решимости отдать все силы интересам обороны страны.

Крепя оборону родины, самоотверженно работает коллектив завода им. Орджоникидзе (Москва). На снимке — группа передовых стахановцев завода; слева направо — тт. Рябцев, Кузьмин, Громыхин, Никитин. Слесарь т. Рябцев выполняет норму на 400 и более процентов. Многостаночник т. Кузьмин взялся обслуживать шесть копировально-фрезерных станков и ежедневно выполняет на них программу на 1.000—1.200 процентов. Токарь т. Громыхин вырабатывает норму не менее чем на 300—350 процентов. Фрезеровщик т. Никитин, также выполняющий задание на 300 и более процентов, работая над одним из срочных заказов, в течение четырех смен не выходил из цеха.

Фото М. Грачева.

Организатор и вдохновитель наших побед

Назначение товарища Сталина Народным Комиссаром Обороны СССР встречено коллективом 2-го государственного часового завода (Москва) с необычайным под'емом.

Во всех цехах завода происходили в связи с этим многолюдные митинги.

Строгальщик Курейша, призванный в ряды Красной Армии, выразил общее мнение, заявив:

— Это назначение вселяет в сердца рабочих, остающихся здесь, на трудовых постах, и в сердца нас, уходящих на фронт, уверенность в победе нашей родины над подлыми фашистами.

Рабочий Петров, участник гражданской войны, вспомнил о славных боях того времени.

— Почему победили мы тогда, победили, находясь в огненном кольце, окруженные со всех сторон врагами? — спрашивает он. — Потому, что партия посылала товарища Сталина на самые опасные участки фронтов и его гениальная стратегия помогала громить белогвардейцев.

— И сейчас, когда Президиум Верховного Совета назначил товарища Сталина Народным Комиссаром Обороны, это создает еще большую уверенность, что победа будет за нами!

На всех митингах единогласно принята резолюция:

«С именем Сталина геройски сражался великий русский народ в годы гражданской войны. Везде, где только началась серьезная угроза существованию Советской власти, на самых опасных фронтах появлялся ближайший соратник и друг Владимира Ильича Ленина — товарищ Сталин. Его присутствие воодушевляло бойцов, разработанные с гениальной прозорливостью стратегические планы неизменно приносили победу частям Красной Армии над полчищами белогвардейцев и иностранных интервентов, пытавшихся поработить великий народ. Там где был Сталин — была победа.

Сейчас, когда идет великая отечественная война против обнаглевших фашистских извергов, имя Сталина также является символом величайших побед на боевом и трудовом фронтах. Война требует усиленной работы всех наших предприятий. Мы, рабочие, ИТР и служащие, приложим все усилия и дадим фронту все, что необходимо для победы. Един и монолитен великий советский народ. Армия и народ знают, что они борются за общее и святое дело, за независимость, честь и свободу матери-родины.

С именем Сталина в сердцах сражаются бойцы на фронте. С именем Сталина в сердцах трудится народ в тылу. С именем Сталина, вождя народов, главы советского правительства и Народного Комиссара Обороны, наш народ разгромит и уничтожит фашистских извергов, злейших врагов всего человечества».

Работать самоотверженно, по-сталински

Самый горячий отклик в сердцах работников завода «Станколит» нашло назначение великого Сталина Наркомом Обороны Советского Союза. Сталин — гениальный стратег, величайший народный полководец, которого когда-либо знала история. С именем Сталина связаны все победы, одержанные великим советским народом в годы гражданской войны. С именем Сталина побеждали советские рабочие и крестьяне, советская интеллигенция в боях у озера Хасан, на Халхин-Голе, на Карельском перешейке.

С именем Сталина советские народы разгромят и полчища озверелых германских фашистов.

Коллектив «Станколита», особенно тесно сплотившийся в эти грозные дни вокруг родного правительства и партии Ленина—Сталина, горячо приветствует назначение любимого Сталина непосредственным руководителем военных действий против гитлеровской Германии.

Советские люди — люди особого склада, особой энергии, особой воли и мужества. Теперь этих людей поведет в бой лично вождь всех трудящихся великий Сталин.

Не одна сотня рабочих, инженерно-технических работников и служащих завода «Станколит» находится сейчас в рядах героической Красной Армии, на линии огня, на линии фронта.

В эти дни у нас, находящихся в тылу, на заводе, нет места настроениям мирного времени. Каждый из нас — боец советского народа. Только одной мысли — все для фронта, все для победы, все для уничтожения своры кровавых гитлеровских собак — подчинены в эти дни все наши действия и мысли.

У каждого из нас сын или брат, муж или дочь, сестра или жена сейчас находятся на передовой линии фронта. Работать за троих, за четверых, работать с предельной нагрузкой, работать так, как наш любимый Сталин.

В эти грозные дни смертельной схватки с вооруженными до зубов гитлеровскими полчищами каждый из нас глубоко почувствовал, что наш родной дом — это прежде всего наш завод, наш цех, наше рабочее место.

В ответ на назначение великого Сталина непосредственным руководителем нашей героической Красной Армии коллектив «Станколита» будет работать с предельной нагрузкой, приложит все стремления и усилия, чтобы работать так, как работает наш самый близкий и дорогой, наш любимый Иосиф Виссарионович Сталин.

Отдадим все наши силы и достижения победе над врагом.

Стахановцы завода «Станколит»: стерженщица-орденоносец **Чалая**, стерженщицы **Рыжова, Калинина, Пронина**, формовщица 5-го цеха **Артемьева**, бригадир сборщиков **Шаменков**, формовщик **Винокуров**, мастер сборки 2-го цеха **Рахимкулов**, обрубщик **Мирошкин** и другие, всего 53 подписи.

Стереть с лица земли фашистских людоедов

БУТУРЛИНСКИЙ РАЙОН Горьковской обл., 21 июля. **(По телеф. от соб. корр.).** Указ Президиума Верховного Совета СССР о назначении товарища Сталина Народным Комиссаром Обороны еще крепче воодушевил колхозников артели «Строитель» Бутурлинского района.

— У меня в армии находятся четыре сына, — говорит начальник седьскохозяйственной добровольной пожарной дружины т. Семенов. — Я уверен, что они беспощадно бьют фашистов. А теперь под руководством своего наркома, любимого Сталина мои сыновья, как и все бойцы Красной Армии, будут драться еще жарче и насмерть разить врага.

— С именем великого Сталина связаны победы над интервентами в годы гражданской войны, — сказал депутат Смагинского сельсовета, участник гражданской войны т. Зимин. — Под руководством товарища Сталина советский народ одержал победу за победой на фронтах мирного строительства. Я как доброволец участвовал в операции по разгрому Юденича. Тогда мы осуществляли замечательный стратегический план Сталина. И теперь Красная Армия, имея такого наркома, разгромит, сотрет с лица земли фашистских людоедов.

В колхозе «Строитель» сейчас работают с огромным под'емом, все подчиняя интересам фронта. Полностью рассчитавшись с государством за 1941 год по сену, мясу, шерсти, колхоз приступил к сдаче хлеба. Подготовка к уборке обильного урожая закончена.

„Трепещите, гитлеровские разбойники!"

АРХАНГЕЛЬСК, 21 июля. **(По телеф. от соб. корр.).** Весть о том, что товарищ Сталин назначен Наркомом Обороны СССР, моментально облетела поселок Бобровской запани. Сотни сплавщиков собрались на митинг, посвященный этому знаменательному событию. Бригадиры-стахановцы тт. Малыгин, Переломов, Расторгуев единодушно выразили общее удовлетворение и огромную радость по поводу назначения товарища Сталина Наркомом Обороны.

— Наш любимый вождь Иосиф Виссарионович Сталин,—говорит бригадир Расторгуев, — отныне непосредственно сам руководит доблестной Красной Армией. Трепещите, гитлеровские разбойники! Весь советский народ знает о том, как товарищ Сталин, наш отец, друг и учитель, еще в годы гражданской войны мудро руководил вооруженными силами на различных фронтах молодой республики. Сталин — гениальный военный стратег. Имя Сталина воодушевляет красных воинов на новые героические подвиги, на новые победы.

Сплавщики запани заявили в своих выступлениях, что они еще больше будут трудиться в тылу, обеспечивая победу Красной Армии на фронте. Сильнее разгорается на сплаве социалистическое соревнование. Резко повышается производительность труда рабочих. Бригада Зажигина сплотила 20 июля 3.928 кубометров древесины, выполнив на 150 процентов сменное задание. В целом запань в этот день намного перевыполнила дневную норму на сплотке леса. Сплотка и отбуксировка древесины нынешним летом, несмотря на позднюю весну и меньшее количество рабочих, идет значительно успешнее, чем в прошлом году.

Приветствие английских ученых

Академик А. Н. Бах и профессор В. А. Энгельгардт получили из Кембриджа (Англия) следующую телеграмму за подписью известных английских ученых-биохимиков Хопкинса, Нидама, Диксона, Болдуина, Хилла, Парсонса, Аллена и других:

«Кембриджские биохимики шлют своим русским коллегам самый горячий привет и заверяют их в своей полной поддержке».

Вчера академик А. Н. Бах и профессор В. А. Энгельгардт послали на имя профессора биохимии Кембриджского университета Хопкинса ответную телеграмму следующего содержания:

«Советские биохимики горячо благодарят вас за приветствие и выражают уверенность в том, что при поддержке ученых наших обеих стран дело прогрессивного человечества восторжествует над гитлеризмом». (ТАСС).

Советские патриотки

АРХАНГЕЛЬСК, 21 июля. **(По телеф. от соб. корр.).** Ежедневно на донорский пункт при городской центральной поликлинике приходят десятки женщин. Работницы и служащие, домашние хозяйки, медицинские работники единодушно заявляют о своем желании стать донорами.

На-днях на пункт пришли проведать свою кровь 30 дружинниц. Девушки готовятся пойти на фронт медицинскими сестрами.

Число доноров в Архангельске растет. Многие студентки педагогического института, работницы канатной, швейной и трикотажной фабрик, пищевых и других предприятий, а также и учреждений уже стали донорами.

На фронтах великой отечественной войны

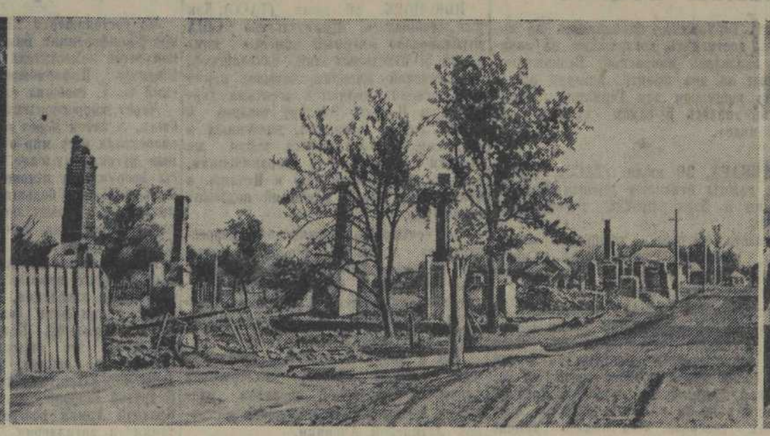

1. Красноармеец-связист т. Леонтьев на отбитом у немцев трофейном мотоцикле. Не раз приходилось т. Леонтьеву под огнем противника доставлять на передовые позиции боевые приказы, донесения и свежие газеты. 2. Одна из улиц поселка в Западной Белоруссии после кратковременного хозяйничанья фашистских каннибалов. 3. Разведчик докладывает командованию полка о результатах только-что произведенной разведки.

Фото спец. военного корреспондента «Известий» П. Трошкина и фотохроники ТАСС.

НАЛЕТ НЕМЕЦКИХ САМОЛЕТОВ НА МОСКВУ В НОЧЬ С 21 НА 22 ИЮЛЯ

В 22 часа 10 минут 21 июля немецкие самолеты в количестве более 200 сделали попытку массового налета на Москву. Налет надо считать провалившимся. Заградительные отряды нашей авиации не допустили основные силы немецких самолетов к Москве. Через заградительные отряды к Москве прорвались лишь отдельные самолеты противника. В городе возникло несколько пожаров жилых зданий. Имеется небольшое количество убитых и раненых. Ни один из военных об'ектов не пострадал.

Нашей ночной авиацией и огнем зенитных батарей по неполным данным сбито 17 немецких самолетов. Воздушная тревога продолжалась 5 с половиной часов.

Боевая активность

После трехдневного боя в глубине расположения противника лейтенант вернулся на командный пункт. Он слегка осунулся после бессонных ночей, оброс рыжеватой бородкой, но в общем выглядел, как всегда, — маленький, спокойный, уже немолодой человек. Видно было, что война для него — знакомое дело. Он ничем не хотел подчеркивать, что вернулся из трудного, длительного боя, держался просто, на расспросы товарищей отвечал:

— Ничего, работаем помаленьку! Вот что, братцы, нет ли у вас чайку?

Что-то в его лице и в повадке показалось мне знакомым.

Лейтенант взглянул на меня мельком, хлебнул чаю и сказал:

— Вижу, что встречались. В Финляндии, в районе Куолаярви, тогда воевали и теперь воюем. Тогда пили чай от холода, а теперь от жары спасаемся.

Он подмигнул лукаво и улыбнулся. Я вспомнил — лейтенант Попиков Виктор Степанович, участник боев с белофиннами.

— Вот переобуюсь и опять воевать пойду, — сказал лейтенант.

Пока он перекладывал портянки, кое-как удалось выспросить у него, что в этой обстановке подразумевает он под словом «разбога». Работа его в течение последних трех дней заключалась в следующем.

В стыке между двумя нашими частями, переправившись через реку, прорвалась группа немцев с танками, артиллерией и пехотой. Лейтенант Попиков получил приказание переправиться со своей ротой на западный берег, откуда нажимал противник, и произвести разведку боем в районе трех сел. Все три села накануне были заняты немцами.

В 3 часа ночи рота начала переправу. Над дремлющей рекой стлалась пелена тумана. Бойцы воспользовались лодками местных рыбаков. Гребли, стараясь не выдавать себя ни шорохом, ни всплеском. На том берегу приникли к земле, поползли ящерицами к окраине первой деревни, миновали вражеское боевое охранение, слышали голоса немецких солдат.

Наступил момент, когда передвигаться скрытно уже не было возможности. Бойцы проникли в гущу вражеского расположения. Фашисты почуяли угрозу. Послышались крики, отрывистая команда офицеров, и на бойцов обрушился шквал огня с фланга и с тыла.

Счет пошел на секунды. В ночной внезапной схватке побеждает тот, у кого крепче нервы, кто способен действовать стремительно, дерзко, расчетливо. Немцы вели огонь из каждой избы, из каждого окна. Стреляют все, стреляют, не целясь, наугад. Отлично, значит, напуганы! Вот теперь пришло время действовать.

Во мгле поднялся во весь рост человек. Это был политрук Тормазов. Он крикнул:

— Отделение, в атаку!

Бойцы рванулись за ним, над их головами свистели пули, но уже грянул ответный огонь с нашей стороны, уже нарастал темп атаки, уже не слова приказа, а ругательства и крики доносились из захваченной немцами деревни.

И случилось то, на что рассчитывал деловитый лейтенант. Несмотря на свое численное превосходство, немцы не выдержали внезапного удара. Их ошеломила возникшая во мгле атака. Выскакивая из дверей и окон домов, они пытались прорваться к краю деревни. Враг не принял атаки. Его боевое охранение оттянулось назад. Тем самым рота лейтенанта Попикова добилась большего, чем требовал боевой приказ. Роте надлежало произвести разведку, не больше. А рота захватила деревню.

Во всем этом узнаешь повадки Попикова. Ничем не изменился. Он действовал так и в боях с белофиннами, этот на редкость спокойный, молчаливый человек.

В ночном бою он взял на заметку огневые точки врага: шесть станковых пулеметов и два миномета.

Наутро рота получила новую задачу, перекинулась на другой рубеж. Нужно было вернуть высотку 202,7, захваченную немцами, господствующую на всем участке боя. Бойцы двинулись вперед. Ночь проведена без сна в ожесточенных схватках, но никто не помышляет об отдыхе. Все забыли, что такое усталость. Младший сержант Стоянов ползет вперед и вперед, каждый куст — ему друг, каждая ложбинка — помощник. Он маскируется, он слился с землей. Так он подобрался вплотную к огневым точкам врага и вдруг наткнулся на огонь минометов. Пронзительно и звонко рвались мины, над самым ухом выли осколки, но младший сержант перебегал дальше и дальше, и бойцы двигались за ним по пятам.

Так одно отделение прорвалось к высотке. Теперь вцепиться в нее, врасти в землю, удержаться, хотя бы взвыла над головой вся вражеская артиллерия.

Высотка удобная, отсюда легко определить систему вражеской обороны. Лейтенант Попиков и его бойцы невооруженным глазом видели, как немцы копошились, на клеверах рыли окопы и щели, в соседней деревне укреплялись в домах, устанавливали минометы в погребах и хлевах.

Бойцы Попикова подкрались на дистанцию до 60 метров. В другой деревне бойцы заметили, как фашисты хозяйничают в детском доме, возятся в маленьком яблоневом саду, о котором еще недавно заботилась наша детвора. Немцы поставили здесь два станковых пулемета и один миномет. Какая же радость ударила в сердца бойцов, когда на их глазах наши артиллеристы огневым налетом обрушились на фашистов и стерли с лица земли все их смертоносное хозяйство. Роту Попикова поддерживала третья батарея. Артиллеристы просили по телефону:

— Корректируйте!

И лейтенант корректировал. Он пошел на смелый риск. По его указанию артиллеристы клали снаряд за снарядом на 100 метров впереди от бойцов и самого лейтенанта. Зато снаряды били в самую точку — огненным шквалом выжигали фашистов, так что земля стала дыбом у них под ногами.

А лейтенант продолжал разведывать силу врага: в этой деревне три танка, легкая батарея и на кладбище артиллерийский наблюдательный пункт.

Так прошел второй день боя, а рота продолжала сражаться. Боец Николаев, работавший когда-то кладовщиком, а теперь связной при лейтенанте, шел в разведку, крался низинками, лощинами, ржаным полем, под минометным огнем забрался на высокий берег и донес: в третьей деревне видны мотоциклы и легковые машины.

— Там — командная группа фашистов. — Попиков прибавил это к своим наблюдениям.

Прошла еще одна ночь. И начался третий день боя. К семи утра рота подошла к селению А. Там накапливались немцы. Здесь лейтенант повстречался с начальником оперативного отдела Н-ского соединения майором Пузановым. Завидев Попикова, майор молодо и радостно крикнул ему:

— Давай, лейтенант, держать на высотку!

И рота пошла в наступление. Никто не оглядывался. Только вперед! Разгоряченный боем лейтенант уже не ложился. Он шел под огнем прямой, собранный, напряженный — его видела вся рота. Так вылетел с бойцами на опушку. Ворвался в глубь леса, выбивал фашистов из-под каждого дерева, изо всех щелей. Немецкие автоматчики били с верхушек, на роту хлынул ливень пуль с фронта и с фланга. Но ничто уже не могло остановить атакующих красных бойцов. Вперед, вперед, и сама смерть отступит под этим напором!

Захватив 20 вражеских мотоциклов, уничтожив 8 боченков с горючим, потеснив фашистов, шедшая в разведку рота с боем прорвалась к нашему левому флангу на соединение с полком. Здесь я и встретил деловитого лейтенанта. На расспросы о подробностях трехдневного боя он коротко ответил:

— Да что уж! Работали как будто исправно! А рассказывать нечего.

Е. КРИГЕР,
спец. корр. «Известий».

ДЕЙСТВУЮЩАЯ АРМИЯ, 20 июля.

Разумная ярость

Утром, когда принесли завтрак, хватились, что койка, на которой лежал раненый красноармеец Большаков, пуста. В регистрационной книге решили отметить, что Большаков самовольно отбыл из полевого госпиталя в неизвестном направлении.

В то же утро во время боя красноармейцы на передовой линии заметили, что с тыла подползает к окопам странная фигура в бинтах и марле.

— Здорово, ребята! — сказал как ни в чем не бывало перебинтованный человек и, деловито заняв огневую позицию рядом с товарищами, начал бить из винтовки по врагу.

Это был Борис Васильевич Большаков.

После боя он услышал укоризненное замечание политрука:

— Это что за мода — из госпиталей удирать, мы бы и без вас справились!

Красноармеец Большаков ответил:

— Не мог я, понимаете, так лежать, товарищ политрук. Простыня подо мною горела. Дюже злой я нынче...

Политрук Отрощенко сказал нам:

— Я участвую не в первой войне и много раз видел ярость народа, сражающегося за родную землю. Но такой, как сейчас, ярости я еще не встречал. Это беспредельная и вместе с тем, я бы сказал, разумная ярость.

Эта разумная ярость, страшная для врага, порождает изумительную боевую активность советского воина.

Красноармейцу Гальчинскому осколком мины выбило глаз. Он зажал рану рукой. Кровь залила ему лицо. Под пулеметным огнем к нему подползли санитары с носилками. Но уцелевшим вторым глазом Гальчинский заметил вражеского солдата, делающего перебежку. Гальчинский схватил винтовку и убил противника.

Старшина Лозовой в бою был тяжело ранен в обе ноги и потерял сознание. Два фрица, схватив раненого за руки и за ноги, потащили его в свое расположение.

Лозовой пришел в сознание и зубами вцепился в руку одного из солдат. От боли и неожиданности тот выпустил свою ношу. Тогда старшина выхватил у растерявшегося врага пистолет и расстрелял его. Второй пустился наутек. Лозовой пополз к своим...

Боевая активность — это инициатива в бою, быстрота, сметка.

Обязанность красноармейца Шубина — подносить боеприпасы минометным расчетам. Под бешеным огнем автоматчиков, по-пластунски — где ползком, где прыжком, где перебежкой — подносчик Шубин доставлял мины на огневую позицию.

Но советский боец Шубин этим не удовлетворялся. Он «рационализировал» свое огневое производство — приносил мины, ложился и вел винтовочный огонь по противнику. Ни одна минута не пропадала у Шубина зря.

Минометчик Анаскин был ранен. Командир расчета решил направить его на санитарный пункт. Но т. Анаскин отказался выйти из боя и заменил убитого телефониста.

Противник вывел из строя всю живую силу нашего минометного расчета, кроме командира младшего лейтенанта Григорьева, телефониста Юркевича и повара Угарова. Скоро батарея была окружена. Тогда Григорьев повел огонь из трех минометов. К нему на помощь подоспела стрелковая рота. Вместе с поваром и телефонистом Григорьев выбрался к своим, сохранив все минометы.

Пленные враги рассказывали потом, что они были потрясены изумительным мастерством и отвагой советского минометчика.

Боевая активность — в бесстрашии при выполнении маневра.

Место пулеметчика Дроздова — в надежном и прочном укрытии дзота, где ему не грозит ни пуля, ни мина. Но во время боя Дроздов почувствовал выгодность более широкого радиуса действий.

— Тесно мне, размаха нет, горизонта...

Дроздов вытащил свой пулемет на открытую позицию на верхушке дзота и повел огонь во все стороны.

Красноармеец Авраменко в разгар боя вылез на гору с автоматом и гранатами и оттуда хладнокровно стал расстреливать фашистов, наступавших вдоль лощины. Враги открыли по Авраменко ураганный огонь. Свои крикнули:

— Слезай, убьют!

Но Авраменко ответил с верхотурья:

— Не уйду я отсюда, очень уж удобная позиция.

А после боя об'яснил:

— В бою люблю видеть врага.

То же говорит артиллерист Сагаев, чеченец, в мирное время учитель:

— Люблю бить, чтобы видеть, как падает враг. Уважаю прямую наводку.

Боевая активность заключается и в умении переносить повседневные невзгоды, лишения, трудности войны и походной жизни. Она — в знаменитой терпеливости русского солдата, которая известна всему миру и которая превозмогает любые преграды.

Рота лейтенанта Первушина вела бой. Люди три дня были без сна и два дня не ели. Несколько раз кухня подходила к передовым позициям, но пища остывала в котле. Старшина Русин приходил в отчаяние:

— Борщ простыл! — кричал он в промежутках между пулеметными очередями.

— Отваливай, некогда! Видишь, работаем, — отвечали бойцы из окопов.

Только после победного окончания боя бойцы отведали и борща, и гуляша.

★

Это было на командном пункте роты, в землянке, накрытой поваленными соснами, с которых стекала смола. Вокруг не умолкал грохот боя. Связисты кричали в полевые телефоны. На стене землянки висел небольшой портрет И. В. Сталина. Ефрейтор Николай Федощенко, получив боевое задание, взглянул на портрет и сказал:

— В бою думаю о нем, иду в атаку со светлой головой.

Эти слова советского воина перед атакой, беспримерная храбрость и самоотверженность советских бойцов свидетельствуют о том, что с каждым днем крепнет боевой дух Красной Армии, как сталь, закаляется она в огне сражений.

Батальонный комиссар
М. МОЦЕНОК.

ДЕЙСТВУЮЩАЯ АРМИЯ, 21 июля.

Под страхом смерти...

Переписка немецких солдат

«... Моя дорогая Геди, через пять дней мы будем в Киеве».

Прошло уже двадцать дней с тех пор, как фашистский капрал Вилли Ш. писал своей невесте. Он действительно оказался в Киеве, но только... военнопленным. «Дивизия, в которой служил этот самонадеянный капрал, на-голову разбита нашими войсками.

В полевой сумке капрала нашли еще одно письмо, в котором нет уже речи о походе на Киев.

«Эта война, — говорится в письме, — тяжелее всех остальных. На нашей стороне большие потери людьми и материальной частью».

Сотни писем и документов, взятых у пленных гитлеровцев, свидетельствуют о том, что армия захватчиков, встреченная сокрушительным ударом советских войск, начинает постепенно понимать, на какую войну погнал их Гитлер.

Зигберт Майер, обер-ефрейтор 119-го пехотного полка, пишет домой:

«Наша дивизия пережила четыре тяжелых дня, страшные воздушные атаки. Сегодня утром 10—15 красных бомбардировщиков атаковали нас с бреющего полета, и мы думали, что настал наш последний час. Четыре орудия полка выведены из строя. Русскими пехотинцами взята в плен вся прислуга. 264 солдата нашего батальона попали в плен».

«Мы воюем только под страхом смерти, ибо за малейшее неповиновение грозит расстрел», — сознается солдат 39-го пехотного полка 13-й дивизии Куно Герман.

Успешные действия советских мотомеханизированных частей сеют панику среди немецких солдат. Вот выдержка из приказа по группе фашистских войск, подписанного командующим группой фон Клейстом:

«Слухи о прорвавшихся советских танках вызвали панику.

Я приказываю: каждого зачинщика или распространителя паники предавать военному суду. Офицеры обязаны действовать строжайшим образом, в случае необходимости применять оружие».

Из тыла идут тоже далеко не веселые вести:

«У нас много несчастных случаев, — пишет мать ефрейтора Шейна. — Виноделл Иосиф Пфляннель покончил самоубийством. На его похоронах стало известно, что застрелился Вальтер Фишер. Герман Пати отравился и лежит в госпитале».

«Я каждый вечер молю бога, чтобы скорее закончилась эта война. Дальше терпеть невозможно», — пишет солдату Францу Фраш его жена.

Едва ли эти письма способствуют поднятию боевого духа гитлеровской армии. Недаром немцы прибегают к алкоголю, недаром с каждым днем растет число «самострелов» в германской армии.

Прошел лишь месяц с начала войны, а немецкие солдаты пишут с фронта в глубокий германский тыл о поражениях, о страшных днях, которые они переживают. Семьи в ответ сообщают об отчаянии, о том, что терпению приходит конец...

В. ПОЛТОРАЦКИЙ,
спец. корр. «Известий».

ДЕЙСТВУЮЩАЯ АРМИЯ, 21 июля.

Как фашистские самолеты были отогнаны от Ленинграда

Летчики Клыков, Карпов, Головин, Чемоданов и другие сидели в кабинах скоростных истребителей, дожидаясь привычного вызова по боевой тревоге.

Ждать пришлось недолго. С командного пункта сообщили: «К району Ленинграда летят вражеские самолеты. Немедленно в воздух!»

Вскоре в указанном пункте летчики обнаружили врага. Восемь двухмоторных пикирующих бомбардировщиков типа «Юнкерс-88», скрываясь в облаках, в сопровождении десяти истребителей «Мессершмитт-110», крались к густо заселенному району, чтобы сбросить на жителей свой бомбовый груз и скрыться.

Но вражеской стае не удалось выполнить свой подлый замысел. Краснозвездные истребители смело пошли в атаку. «Повиснув» в хвосте «Юнкерса», лейтенант Петрин вплотную подошел к немецкой машине и расстрелял ее в упор. Вражеские истребители кинулись к «Юнкерсу» на выручку. Но было поздно. Бомбардировщик качнулся и, клюнув носом, полетел вниз. Огромный огненный факел метеором пронесся в небе.

Лейтенант Головин ринулся в самую гущу боя. Он видел цель — пристраивавшийся к хвосту нашего самолета вражеский «Мессершмитт» и ударил по нему из всех пулеметов сразу. Враг камнем полетел вниз. Другой вражеский истребитель, подстреленный лейтенантом Зинченко, моментально вспыхнул и свалился на землю.

На самолет Карпова обрушился свинцовый ливень вражеских пулеметов. Карпов стремительно пошел к земле. Заметив это, лейтенант Чемоданов ринулся в бой с фашистом, подбившим самолет Карпова, и расстрелял врага. Дымный след в небе — все, что осталось от фашистского истребителя.

С огромным упорством дрался лейтенант Никитин. Выбрав цель, он молнией обрушился на истребитель противника. Враг упорно сопротивлялся. Вскоре Никитин заметил, что по его самолету стреляет другой «Мессершмитт». Однако, своей цели Никитин не упустил. Он заметил, что к стрелявшему по его самолету врагу уже пристраивался советский самолет. Окутанная огнем и дымом вражеская машина пошла вниз.

Лейтенант Овчаренко вел бой с пикирующим бомбардировщиком. Сблизившись до 200 метров, Овчаренко открыл прицельный огонь. Стрелок-радист с преследуемого бомбардировщика ответил тем же, но скоро был сражен. Однако немецкий бомбардировщик продолжал отстреливаться. Тогда Овчаренко зашел немного сбоку. Свинцовый жгут хлестнул стервятника вдоль фюзеляжа — от носа и до хвоста.

В это же время летчики Антонов, в предыдущем бою уже протаранивший одного стервятника, и Пахомов, еще раньше уничтоживший одного фашистского пилота, были атакованы вражеским истребителем. Выйдя из-под удара и развернувшись для атаки, они вступили в бой с врагом. Вскоре противник разделил участь своих собратьев по черным делам. Самолет упал западнее Ленинграда, а фашистские летчики повисли на парашютах. На земле их уже ждали...

С беспредельным героизмом дрался с налетчиками молодой летчик лейтенант Клыков. Он был атакован несколькими вражескими истребителями сразу. Комсомолец Клыков принял бой и смело бросился в атаку. Один самолет был Клыковым сбит, но патроны кончались, и он направил свой самолет на второй самолет врага. После столкновения в воздухе Клыков выпрыгнул с парашютом. Вражеский самолет с огромной силой ударился о землю.

Оставшиеся стервятники, отогнанные от Ленинграда, без оглядки удирали на свои аэродромы.

В течение двух дней — 20 и 21 июля германские самолеты пытались совершить налет на Ленинград. Попытка эта провалилась. 19 самолетов потеряли при этом немцы.

А. КОЛГУШКИН.

ДЕЙСТВУЮЩАЯ АРМИЯ, 21 июля.

Героический батальон

П-ский батальон находится в бою с первого дня отечественной войны. Многие из личного состава батальона уже показали образцы самоотверженности, мужества и отваги.

Отражая натиск фашистских танков, комсомолец-артиллерист Кочетков был ранен в плечо. Но он сумел уничтожить восемь немецких машин.

Когда кончились снаряды, Кочетков поднял орудийный расчет в штыковую атаку, и фашисты трусливо бежали.

Вместе со своим боевым расчетом Кочетков преследовал врага до тех пор, пока не были подвезены снаряды. Отважный артиллерист вернулся к орудию и продолжал расстреливать фашистские танки.

Большое количество вражеских машин ринулось на орудие Думанского. Но Думанский не струсил в трудную минуту. Метким огнем он задержал продвижение танков.

Заменив наводчика у орудия, Думанский уничтожил восемь фашистских танков. За сутки боя расчет Думанского уничтожил одиннадцать машин.

Коммунисты и комсомольцы личным примером воодушевляют бойцов на подвиги. Коммунист Тепин истребил немало танков, бронемашин и пехоты противника. Раненый, он не покинул поля боя.

В бою под местечком К. противник после неудачной танковой атаки бросил на артиллеристов массу пехоты. Фашистский пулеметчик, засевший в кустах за озером, поливал свинцом орудийный расчет Левченко. Фашисты начали окружать орудие. Но старший сержант Левченко незаметно переплыл озеро и, подкравшись к пулеметчику, задушил его.

Артиллерийский расчет усилил огонь по фашистским танкам. Пять машин были уничтожены, остальные бежали.

Достойным сыном социалистической родины, мужественным бойцом показал себя и т. Золотухин. Во время атаки фашистов он прямой наводкой подбил четыре танка и одну бронемашину противника.

Младший сержант Акильбаев спас орудие. Капитан Хахолев больше суток геройски сражался против численно превосходящего противника. Красноармеец Табултаев уничтожил четыре танка.

Все они, как и многие другие бойцы и командиры батальона, — подлинные герои отечественной войны.

Старший политрук
З. ЗЛАТОПОЛЬСКИЙ,
спец. корр. «Известий».

ДЕЙСТВУЮЩАЯ АРМИЯ, 21 июля.

Помощь командиру

Командир эскадрильи капитан Пистер пользуется в части заслуженным авторитетом. Он завоевал его в борьбе против фашистов.

Бесстрашный летчик т. Пистер совершил больше десяти боевых вылетов. Его экипаж сбросил немало тонн разящего металла на головы врага. Падающие точно в цель бомбы уничтожили немалое количество танков и бронемашин гитлеровской армии.

...Получив боевой приказ, капитан Пистер быстро довел его до подчиненных. Через пять минут стальные птицы одна за другой проносились в воздухе. На подступах к цели бомбардировщиков встретили фашистские истребители. Завязался жестокий бой. При второй атаке два самолета противника были сбиты. Остальные, уклонившись от боя, ушли. Показалась цель. Выбрав наибольшее скопление германских танков, старший лейтенант Шаура открыл люки, и бомбы посыпались в самую гущу врага. То же самое проделали остальные корабли.

Выполнив задание, самолеты легли на обратный курс. Вражеские зенитки открыли по ним стрельбу. Один фашистский снаряд попал в самолет капитана Пистера. Машина загорелась. Продолжать полет дальше было невозможно. Командир корабля отдал приказ: прыгать с парашютами.

Пламя усиливалось. Горела одежда на командире. Но он продолжал держать штурвал до тех пор, пока не убедился, что весь экипаж выпрыгнул. Лишь после этого летчик оставил самолет.

Члены экипажа видели, как их командир приземлился, и ползком направились к нему. Экипаж был на захваченной врагом территории. Старший лейтенант Шаура, лейтенанты Чурсин и Чумаков немедленно оказали командиру медицинскую помощь и вынесли его в камыши. Дождались темноты и разведав расположение противника, советские патриоты пробрались на свою территорию и доставили капитана в госпиталь.

Старший политрук
В. ДЕВЯТОВ.

ДЕЙСТВУЮЩАЯ АРМИЯ, 20 июля.

В штыки!

В районе селения Ф. спустился фашистский парашютный десант. Гитлеровцы были вооружены автоматическими винтовками и ручными пулеметами.

Ликвидировать вражеский десант командование части поручило подразделению старшего сержанта Овчинникова.

По высокой ржи незаметно подползали красноармейцы к врагам. Когда до них осталось всего 20—25 метров, Овчинников подал сигнал. С криком «ура» подразделение бросилось в штыки. Удар был таким стремительным, что фашисты не выдержали. Часть немцев была уничтожена, часть сдалась в плен.

На этом же участке группа советских танков и два взвода пехоты получили приказ выбить батальон немцев, закрепившийся на оборонительных позициях.

Враг окопался на опушке леса. С флангов у него были сосредоточены орудия и крупнокалиберные пулеметы. По этим-то огневым точкам и ударили наши танки. Следовавшая за танками пехота под командованием лейтенанта Беляевского непрерывно вела огонь, а подобравшись на близкое расстояние, бросилась в штыковую атаку. С возгласом: «За родину! За Сталина!» грозной лавиной хлынули бойцы на врага, опрокинули его и выбили со всех оборонительных участков.

Многочисленные примеры убедительно говорят о том, что комбинированные атаки танков и пехоты, завершаемые штыковым ударом, парализуют врага. В рукопашном бою победа всегда остается за Красной Армией.

Возле селения Н. немцы заняли господствующую над местностью высоту и тормозили продвижение наших войск. Сержанту Альжапарову было поручено атаковать высоту. Наступление группы Альжапарова поддерживало наше противотанковое орудие, метко стрелявшее по пулеметным гнездам противника. Фашисты отчаянно сопротивлялись. Все пространство перед высотою простреливалось их ружейным и пулеметным огнем. Но бесстрашные советские бойцы продвигались все ближе и ближе.

Первым бросился в атаку командир. За ним, крепко сжимая в руках винтовки, бежали бойцы. Немцы выскочили из окопов. Началась схватка. Она была короткой и губительной для врага: ни один из фашистов, защищавших первую линию окопов, не остался в живых.

Вторая линия немецких окопов держалась крепче, и подбираться к ней было значительно труднее. Но и здесь грозный штыковой удар решил исход боя. Высота была занята, приказ выполнен.

ДЕЙСТВУЮЩАЯ АРМИЯ, 21 июля.

Шестнадцать дней в тылу у врага

Шестнадцать дней мы пробыли в тылу у немцев. Ночью и днем, ползком и перебегая от опушки к опушке, пробивались мы к своим боевым частям через стан коварного и жестокого врага. Мы прошли много местечек и сел, прежде чем кружными путями добрались до берега реки Н., где нас встретили и приняли с радостью переходные отряды Красной Армии.

В ходе боев с фашистами некоторые из нас оказались в окружении, другие отбились от своих полков. Вначале наш отряд состоял из 5 человек. Продвигаясь шаг за шагом, мы собрали вокруг себя красноармейцев, командиров и политработников, оказавшихся вдали от своих частей и предпочитавших лучше умереть, чем попасть в плен. В конце-концов наш отряд увеличился до 27 человек.

За время пребывания в тылу у врага мы своими глазами увидели зверства фашистов. Пьяные, обезумевшие от страха и злобы враги не знают пределов в своей жестокости.

5 июля в Узлянах фашисты заперли в подвал 17 раненых красноармейцев. Утром двери подвала открылись. Вошли германский врач и два офицера. Один из них на ломаном русском языке спросил, кто из раненых может работать. Двое подняли руки. Их увели. Остальных пинками выгнали из подвала и в ближайшем кустарнике расстреляли. Под дулами фашистских винтовок раненые товарищи кричали: «Да здравствует родина! Да здравствует Сталин!»

В Городище с поля боя приполз раненый красноармеец. Его увидел германский офицер, проезжавший на машине. Он подошел к раненому и хладнокровно пристрелил его из пистолета.

Колхозники рассказали нам о таком случае. В их село немцы доставили раненого командира Красной Армии. На глазах у всего населения ему по-среди улицы лицемерно перевязали раны. А потом трое фашистов увезли раненого в лес и закололи штыками. Только на следующий день колхозники тайком похоронили его тело.

В Пуховичах наши славные соколы разбомбили аэродром. Было уничтожено свыше 30 фашистских самолетов. В отместку гитлеровский офицер согнал 40 захваченных в плен раненых и контуженых красноармейцев и под дулом автомата заставил их исправлять аэродром. После этого раненых выстроили в ряд и расстреляли из пулеметов.

9 июля вблизи местечка Ч. группа красноармейцев пробиралась из окружения к своим. Их начал преследовать немецкий самолет. Бойцы открыли огонь и сбили его. Свою бессильную злобу фашисты выместили на населении — они сожгли местечко.

В одной деревне колхозник приютил четырех раненых красноармейцев. Немцы расстреляли раненых, потом созвали всех жителей деревни и на глазах женщин и детей убили колхозника и сожгли его дом.

Жестокость врага равна его трусости. Пробиваясь ночью между вражескими частями, мы не раз слышали паническую стрельбу и вопли: «Нас окружают русские, стреляйте!» Полный враг храбр только тогда, когда имеет дело с женщинами и детьми. Во многих селах фашисты, боясь партизанских отрядов, выставили часовых и в течение пяти дней держали местных жителей в качестве заложников.

Мы видели фашистские обозы с награбленным советским добром. У одного из сбитых нами мотоциклистов нашли 6 пар часов, 3 пары дамских туфель, 10 метров сукна. Бандит так и не успел воспользоваться награбленным.

В фашистских обозах много прогиституток, обслуживающих германских офицеров.

По вечерам к обозам под'езжают с фронта гитлеровские офицеры, и начинаются пьяные оргии. Часто гитлеровские молодчики привозят сюда местных жительниц и насилуют их. В селе К. старый колхозник со слезами на глазах сообщил, что германский унтер-офицер на глазах у него изнасиловал дочь.

Подлости и наглости этих бандитов нет предела. В одном из сел нам рассказали о том, как фашистские пропагандисты заставляли население приветствовать германские войска. Унтер-офицер выстроил группу женщин, детей и, угрожая автоматом, приказал им смеяться. В это время фоторепортер одной из германских газет и кинорепортер засняли их. Фальшивые эти снимки, видимо, должны продемонстрировать «гостеприимную встречу» фашистских бандитов местным населением. Но никого не обманут гитлеровские фальсификаторы!

Вблизи Бобруйского аэродрома мы видели, как под руководством германского офицера происходили похороны убитых германских солдат. Были вырыты общие могилы. В каждую из них бросили по 50 трупов. Офицер записывал что-то в блок-нот. Могилу зарывали и над ней делали маленький холмик, на котором ставили крест и вешали каску.

Таких могил было свыше 300. Когда немцы уехали, мы подошли к одной из могил и прочли на кресте надпись: «Здесь похоронен германский солдат Карл Вейнер». Так трусливо маскируют свои огромные потери и обманывают собственных солдат наглые и циничные гитлеровские палачи!

В селах, по которым мы проходили, колхозники с гневом и ненавистью рассказывали нам о ненасытной алчности фашистских разбойников. Гитлеровские банды отбирают у колхозников скот, коров, овец, свиней, кур, гусей. Колхозников оставляют без хлеба и продуктов. Колхозное имущество конфискуют.

Но проголодавшаяся шайка грабителей подавится колхозным добром. На всем нашем пути мы встречали следы работы партизанских отрядов. В деревне около Пуховичей трое колхозников во главе с колхозным бригадиром тов. Б. А. Алексеевич разоблачили германскую шпионку и уничтожили ее.

Отважные советские патриоты были потом расстреляны немцами на глазах односельчан. Но фашистам не запугать советских людей! На шоссе К. мы видели остатки 40 сгоревших вражеских транспортных машин. Тут же валялись бутылки с бензином. Местные жители рассказали нам, что германская транспортная колонна была разгромлена партизанским отрядом.

О чувствах советских патриотов, оставшихся в тылу у врага, свидетельствует и та забота, которой окружили нас местные жители. Усталые и голодные, мы лежали на опушке леса близ села Н. Неожиданно перед нашим часовым вырос 9-летний мальчуган. Оказывается, мальчика прислала мать, чтобы разведать, нет ли в лесу красноармейцев, не нужна ли им помощь.

Через сына этой патриотки мы переслали записку в колхоз. Вечером Коля привел трех колхозников, которые принесли для всего отряда хлеба, картофеля, кислого и сладкого молока. Без помощи проводников-колхозников мы бы не выбрались так скоро из вражеского окружения. Спасибо вам за все, дорогие товарищи колхозники!

В одном селе, которое только-что покинули немцы, нам удалось провести общее собрание жителей. Мы рассказали колхозникам о выступлении по радио И. В. Сталина. Они уже и сами знали об этом выступлении, о мудрых, спокойных, уверенных словах вождя.

На собрании колхозники сказали: «Передайте командованию Красной Армии и товарищу Сталину, что мы до последней капли крови верны своей родине и все указания товарища Сталина о том, как надо бороться с врагом, будем выполнять точно».

С особой радостью наблюдали мы в тылу у врага за боевой работой наших сталинских соколов, летчиков-бомбардировщиков. Мы видели два вражеских аэродрома, где от фашистских самолетов остались только щепки. Мы были в лощине, где валялись груды искореженного металла — все, что осталось от мотомеханизированной дивизии фашистов.

Во вражеском тылу идет упорная борьба. Недаром немцы боятся леса и жмутся к дорогам. Завидев советские бомбардировщики, они разбегаются трусливо, как зайцы. Стоит только ветерку колыхнуть колос, как по ржаному полю открывается паническая стрельба из пулеметов. У врага начинают шалить нервы.

За шестнадцать дней, которые навсегда останутся в нашей памяти, не раз нам приходилось очень трудно. Но усталость как рукой снимало при одной мысли о том, что мы идем в родную действующую армию, чтобы продолжать драться за родину. В тылу у врага мы сохраняли боевой порядок. Весь отряд был разбит на три отделения.

И вот мы среди своих. Нет предела нашей радости. Мы ждем боевого приказа, чтобы вновь ринуться в бой с заклятым врагом. Мы будем биться с гитлеровскими грабителями, извергами и палачами до тех пор, пока кровожадное фашистское зверье не будет уничтожено, пока мы не пожмем руки нашим мужественным друзьям, ведущим тяжелую борьбу в тылу у врага.

Вперед, в бой! К победе!

По поручению отряда:
М. В. Метелкин — батальонный комиссар. Т. П. Рудаков — старший политрук. П. И. Коваль — младший политрук. Э. Г. Карпинский — политрук.

ДЕЙСТВУЮЩАЯ АРМИЯ, 21 июля.

Школа воинов

КУЙБЫШЕВ, 21 июля. (**По телеф. от соб. корр.**). Тысячи людей прошли в мирное время военное обучение в рядах Осоавиахима. Сегодня они с оружием в руках защищают родину.

С наступлением войны активность осоавиахимовцев особенно возросла. В Куйбышеве насчитывается 650 первичных организаций, об'единяющих несколько десятков тысяч человек. Первичные организации оказывают большую помощь при формировании народного ополчения. Члены Осоавиахима становятся командирами отрядов. Более 500 осоавиахимовцев обучается в школах противовоздушной и противохимической обороны и в ближайшее время будут работать инструкторами в отрядах народного ополчения. В клубе технической связи 200 девушек получают квалификацию связисток. В городском стрелковом центре и в кавалерийской школе обучаются ворошиловские стрелки и наездники. Все эти люди готовы в любую минуту выступить на борьбу с фашистскими бандами.

Снимок отобран у немецкого пленного. Фашистские бандиты сфотографировались после очередного грабежа мирного населения в одной из порабощенных Гитлером стран. Вглядитесь в эти лица,—какое сборище кретинов, садистов, бандитов, убийц! Для вящшего эффекта во рты засунуты ножи. По скудному разумению фашистских выродков, это, как видно, должно изображать «вооруженных до зубов» солдат немецкой армии... Сейчас этой банды уже не существует: большинство сдалось в плен, другие убиты в штыковом бою или позорно бежали с поля сражения.

Советский Союз и Чехословакия

Выступление Губерта Рипка

ЛОНДОН, 20 июля. (ТАСС). Лондонское радио передало вчера выступление статс-секретаря чехословацкого министерства иностранных дел Губерта Рипка, посвященное советско-чехословацкому соглашению.

18 июля, сказал он, будет одним из самых знаменательных дней в истории борьбы за освобождение нашей Чехословацкой республики. В этот день мы заключили важный договор с Советским Союзом, восстанавливающий дружбу между обеими странами, которая была против нашей воли нарушена мюнхенским договором. Мы окончательно признаны также самостоятельным государством Англией. Чехословацкая внешняя политика всегда стремилась к дружбе, сотрудничеству и связи между Востоком и Западом. Сегодняшний день принес нам удовлетворение, так как он подтвердил, что наша политика была правильной, продуманной и дальновидной. Поэтому и произошли в один день два таких крупных события.

После 1938 года мы не отказались от нашей принципиальной политической линии. Мы продолжали борьбу во Франции, в Англии и в Америке. После оккупации Франции мы не капитулировали. Чешские солдаты и летчики сохранили честь чешского имени. Героический чешский народ на родине не предал своих традиций и своим геройским сопротивлением привлек симпатии всего цивилизованного мира. Мы повторяем сегодня, что борьба чешского и словацкого народов на родине была, есть и будет главным фактором в борьбе за освобождение Чехословацкой республики. 18 июля является для нас великим днем нашей борьбы, крупным шагом на пути к освобождению. Мы создадим новую Чехословакию. Мы должны сегодня преклониться перед нашим народом на родине, перед народом, который так мучили и унижали, но который не капитулировал, а сопротивляется. Наш сегодняшний успех является прежде всего результатом мужества нашего народа.

Антигерманский саботаж в Чехословакии

Английская газета «Ивнинг стандарт» опубликовала статью министра иностранных дел Чехословацкой республики Яна Массарика о борьбе чехов с германскими оккупантами. Через 2 месяца после возникновения войны в Европе, пишет Массарик, студенты Пражского университета устроили внушительную антигерманскую демонстрацию. Рассвирепевшие германские фашисты расстреляли 120 человек и 6.000 бросили в тюрьмы и концентрационные лагери, где они подвергаются ужасным пыткам.

Такие открытые методы борьбы сейчас чрезвычайно затруднительны. Долголетний опыт борьбы чешского народа за свою независимость,—а чехи ведут эту борьбу уже свыше 1.500 лет,— дает возможность избрать другие методы, которые также являются достаточно эффективными. Речь идет о подпольной борьбе, которая еще в прошлой войне помогла чехам избавиться от немецкого гнета.

В Чехии население разговаривает очень мало, оно больше слушает и наблюдает. Благодаря этим наблюдениям нам, находящимся здесь, в Лондоне, удалось собрать массу ценных фактов об экономическом положении самой Германии и оккупированных ею стран, об эффективности английской блокады и т. п.

В результате тщательного изучения всех этих фактов удалось выявить слабые места гитлеровского режима. А их немало. Гитлер больше всего боится саботажа, особенно в оккупированных им территориях. В «протекторате» теперь уже все знают, что такое саботаж. Немцы неустанно ведут борьбу против саботажа, который в значительной степени мешает нормальной работе их военной машины. Саботаж проводится в промышленности, торговле и сельском хозяйстве изо дня в день. Так, например, заводы Шкода никак не могут поднять выпуск своей продукции до прежнего уровня. Существует столько разнообразных форм саботажа, что немцы не в состоянии вести с ним эффективную борьбу. Недавно были получены сведения о том, что на крупном авиационном заводе в Праге «Авиа» забастовало несколько тысяч рабочих. Немцы приговорили 35 забастовщиков к тюремному заключению. Однако такие приговоры наносят самим же немцам огромнейший ущерб, ибо из-за отсутствия квалифицированных рабочих резко падает продукция. Рабочие делают брак, да притом так тонко, что немцы его не замечают.

Чешские крестьяне саботируют приказы оккупантов о продовольственных поставках. Крестьянам было приказано поставить определенное количество зерна, но они едва собрали 1/3 этого количества. Крестьян заставили доставить на бойню установленное количество скота. Однако, когда туши были доставлены на склад, то оказалось, что значительное число их таинственно исчезло.

Такие на первый взгляд незначительные акты саботажа заставляют немцев держать в «протекторате» огромную армию полицейских и гестаповцев.

(ТАСС).

Словацкий народ — против гитлеровских оккупантов

ЛОНДОН, 21 июля. (ТАСС). Лондонское радио сообщает: словацкий министр национальной обороны генерал Чатлош в обращении к словацкому народу заявил, что урожай в Словакии в первую очередь должен быть сохранен для германских солдат.

По признанию газеты «Словак», в течение недели в Словакии было изъято оружие у 587 человек. Некоторые имели даже по три и по четыре револьвера. Большая часть этих людей отправлена в концентрационные лагери. Это уже вторая волна арестов в Словакии с момента начала войны с Россией. В начале войны с Россией было арестовано свыше 1.000 человек. Эта вторая волна арестов доказывает, что словацкий народ стоит «за своим правительством», т.-е. с оружием, направленным в затылок правительства.

АКТИВНОСТЬ СЕРБСКИХ ПАРТИЗАН

ЛОНДОН, 21 июля. (ТАСС). Как сообщают, активность сербских партизан усиливается. Они нападают на воинские поезда, нарушают телеграфную связь, взрывают мосты. Германское командование усиливает репрессии против всех лиц, подозреваемых в сочувствии партизанам. Согласно полученным здесь сведениям, в Белграде казнено 28 сербов, обвиненных в том, что они недавно перерезали провода, по которым подается в Белград электрический ток.

Буква „В“

ЛОНДОН, 21 июля. (ТАСС). Уже несколько месяцев, как каждую ночь на стенах домов городов и деревень порабощенной гитлеровскими ордами Франции появляется на ряду с антифашистскими лозунгами огромная буква «В». Это — первая буква слова «Виктуар» (победа) — символ веры измученного народа в конечную победу над фашистскими варварами. В оккупированной Франции широко распространены нагрудные значки и почтовые открытки с буквой «В». Однажды ночью на Эйфелевой башне были вывешены длинные ленты, изображающие букву «В».

По азбуке Морзе три точки и тире дают букву «В». В Голландии, Югославии, Бельгии и других оккупированных странах телеграфисты начинают очередную передачу тремя короткими и одним продолжительным нажимом на пуговку передатчика. Принимающий на другом конце, одобренный приветствием и верой в победу над фашизмом, отвечает тем же — три точки, тире.

В Брюсселе посетитель ресторана салится молча за стол и делает три быстрых и один замедленный удар ложкой по стакану или столу. В Лионе машинист, подвезя состав к семафору, дает три коротких гудка и один длинный, напоминая железнодорожникам: «Верьте и готовьтесь! Победа будет за нами».

Начало вступления к пятой симфонии Бетховена напоминает также передачу по Морзе буквы «В». Недавно диктор одной радиостанции во Франции, воспользовавшись случайным перерывом в передаче, включил патефонную пластинку со вступлением к пятой симфонии Бетховена.

20 июля во всех оккупированных странах начались специальные демонстрации под лозунгами борьбы за победу над фашизмом. В связи с этим английский премьер-министр Черчилль обратился с посланием к жителям оккупированных стран, которое передавалось по радио 19 июля полковником Бриттоном. В послании говорится:

«Буква «В» является символом несокрушимой воли населения оккупированных территорий и предзнаменованием судьбы, ожидающей национал-социалистскую тиранию. До тех пор, пока народы Европы будут продолжать отказываться сотрудничать с захватчиком, его дело обречено на верную гибель, и Европа будет освобождена».

20 июля в Англии началась кампания буквы «В» — символа будущей победы демократических стран. Лондонские газеты поместили статьи на первой полосе в рамке из букв «В». Эта буква видна повсюду — на станциях метро, на трамваях, на бортах грузовиков, на дверях домов и магазинов, на карточках меню, билетных кассах, на мостовых и рекламных щитах. Британская радиовещательная компания начала работу звуковым обозначением буквы «В», — три точки, тире, — исполненным на барабане.

Встревоженный огромным масштабом антифашистской борьбы и демонстрациями под лозунгом «В», Геббельс в оккупированных странах изобрел специальный трюк: он решил присвоить себе этот символ борьбы порабощенных народов. Германское радио «раз'яснило», что население написанием буквы «В» приветствует... победу Германии. То обстоятельство, что на немецком языке слово «победа» («зиг») вовсе не начинается с буквы «В», ничуть не смутило фашистских мошенников. Не моргнув глазом, они срочно обогатили немецкий язык новым словом «Виктория», которым якобы и пользуется для своих «приветствий» порабощенное население. Однако Геббельсу не удается об'яснить, почему знак, приветствующий фашистскую победу, пишут в Германии и оккупированных ею странах на стенах в глубокой тайне, темной ночью.

Новый трюк Геббельса провалился. Изолгавшиеся фашистские мошенники с треском сели в лужу.

Норвежские епископы против наймитов Гитлера

СТОКГОЛЬМ, 21 июля. (ТАСС). «Стокгольмс тиднинген» сообщает, что конгресс норвежских епископов решительно отклонил предложение квислинговской партии выступить против Советского Союза. Епископ Бергграв сообщил об этом решении властям. После этого начались увольнения епископов. Уволены епископ Тронгейма 70-летний старик Стерен, епископ Агдера Марони 60 лет и другие.

В Канаде создается польская армия

ЛОНДОН, 21 июля. (ТАСС). Английское радио сообщает, что шесть польских офицеров и 60 унтер-офицеров выехали в Канаду, чтобы создать вторую польскую армию для операций против гитлеровской Германии. Большинство этих офицеров участвовало в боях против немцев в Польше, а затем во Франции и Норвегии.

В Канаде насчитывается несколько сот тысяч поляков.

Война в Западной Европе

ЛОНДОН, 20 июля. (ТАСС). Агентство Рейтер передает коммюнике министерства авиации, в котором говорится, что английские военно-воздушные силы совершили в ночь на 20 июля новые налеты на Западную Германию. Главным об'ектом воздушных операций был Ганновер, где начались большие пожары, пламя которых можно было наблюдать на расстоянии многих миль от города. Два английских самолета не вернулись на базу.

В коммюнике далее говорится, что за последнюю неделю в результате операций английских военно-воздушных сил было потоплено или серьезно повреждено 42 неприятельских судна, общий тоннаж которых составляет 242 тыс. тонн. Таким образом, потери неприятельского торгового судоходства в течение одной лишь этой недели превышают месячные потери английского торгового судоходства в течение всего июня.

ЛОНДОН, 21 июля. (ТАСС). Агентство Рейтер передает, что сегодня утром английские тяжелые бомбардировщики, оперировавшие под сильным эскортом истребителей, совершили налет на Лилль (Северная Франция).

По имеющимся данным, во время происшедших воздушных столкновений было уничтожено 6 неприятельских истребителей. Не вернулись на базу 3 английских истребителя.

ЛОНДОН, 21 июля. (ТАСС). Как передает агентство Рейтер, в ночь на 21 июля английская бомбардировочная авиация совершила налет на ряд об'ектов Рейнской области. Налет был произведен также на доки Роттердама.

Английская истребительная авиация продолжала вооруженную разведку над проливом Ла-Манш и французским побережьем. Во время этих полетов был сбит один истребитель противника. Английские истребители потерь не имели. В ночь на 21 июля германская авиация сбросила бомбы в нескольких пунктах восточной Англии и в двух пунктах северо-восточной Шотландии. Бомбардировка причинила некоторый материальный ущерб. Число жертв среди населения невелико.

★

ЛОНДОН, 21 июля. (ТАСС). Как передает английское министерство информации, в течение недели, окончившейся ранним утром 20 июля, было уничтожено 47 самолетов противника, в то время как Англия потеряла 44 самолета. В боях над Англией и ее береговыми районами немцы потеряли 10 самолетов, в то время как английская авиация за тот же период здесь потерь не имела. Над Германией и оккупированной ею территорией противник потерял 22 самолета, а английская авиация — 40. На Ближнем Востоке державы оси потеряли 15 самолетов, а английская авиация — 4.

Бомбардировка Неаполя

НЬЮ-ЙОРК, 21 июля. (ТАСС). По сообщению римского корреспондента агентства Ассошиэйтед пресс, итальянское верховное командование передает, что сегодня рано утром английская авиация совершила налет на Неаполь.

Налет на Александрию

ЛОНДОН, 21 июля. (ТАСС). Агентство Рейтер передает из Каира, что утром 19 июля на Александрию был совершен воздушный налет. В результате бомбардировки 1 человек убит и 11 ранено.

Изменения в составе английского кабинета

ЛОНДОН, 21 июля. (ТАСС). Как передает агентство Рейтер, в Лондоне официально об'явлено о следующих изменениях в составе английского кабинета: бывший заместитель министра иностранных дел Батлер назначается министром просвещения. Личный секретарь Черчилля Брендан Брэкен назначается министром информации. Бывший министр информации Дафф Купер назначается канцлером герцогства Ланкастерского и направляется на Дальний Восток для того, чтобы от имени военного кабинета изучить возможности консультации и координации работы английских военных, административных и политических властей. Бывший канцлер герцогства Ланкастерского лорд Хэнки назначается генеральным казначеем.

Финансовый секретарь военного министерства Лоу назначается заместителем министра иностранных дел, Сэнлис — финансовым секретарем военного министерства. Тартл — заместителем министра информации. Бывший министр просвещения Рэмсботэм назначается председателем комитета по оказанию помощи безработным и получает титул барона. Парламентский секретарь министерства информации Гаролы Никольсон будет руководить Британской радиовещательной компанией. Уатт назначается личным секретарем премьер-министра, Хью Сили — вторым парламентским секретарем министерства авиации.

Заместитель министра авиации Бальфур, парламентский секретарь министерства земледелия Том Вильямс и парламентский секретарь министерства продовольственного снабжения Ллойд-Джордж утверждены членами королевского совета.

Денц — агент гитлеровской Германии

НЬЮ-ЙОРК, 21 июля. (ТАСС). Как сообщает бейрутский корреспондент «Нью-Йорк геральд трибюн», в дипломатических кругах утверждают, что верховный комиссар Сирии и Ливана генерал Денц при каждой возможности оказывал помощь Германии. В тот самый день, когда он запросил условия о перемирии, он безуспешно пытался потопить три английских парохода, маневрировавших зайти в бейрутский док. Во время происходивших переговоров о перемирии он приказал вывезти из Ливана шелк и другие товары, находившиеся в Алеппо, и направить их в Германию через Турцию. До этого Денц оказал Германии помощь в создании в Сирии шпионской организации. Денц обычно получал указания от Дарлана и германской комиссии по перемирию.

Турецкие газеты о перспективах советско-германской войны

СТАМБУЛ, 20 июля. (ТАСС). Упорное сопротивление Красной Армии заставляет некоторых турецких журналистов менять свои взгляды на перспективы советско-германской войны. Это можно сказать даже о таких журналистах, как Ялман — редактор газеты «Ватан», который в начале войны высказывал скептические взгляды относительно способности Красной Армии к сопротивлению.

«Нет сомнения, — писал Ялман во вчерашнем номере своей газеты, — что решение Германии вести войну на два фронта является «азартной игрой». Немцы надеялись на то, что СССР не сможет сопротивляться удару германской военной машины и что если Германия нападет на СССР, то Рузвельт и Черчилль не смогут противостоять движению в пользу мира за счет России. Оба эти расчета оказались ошибочными. Русское сопротивление оказалось сильнее, чем предполагали немцы. Потери немцев настолько велики, что они определенно повлияют на исход войны. Война будет длиться больше, чем предполагала Германия. Англо-русский союз, продолжает Ялман, создал такое положение, которое вовсе не соответствует расчетам немцев. Как видно, немцы вступили на непреодолимый для них путь. Христофор Колумб, отправляясь на запад, думал попасть на восток. Его расчеты были правильны. Но надежда Германии, направляясь на восток, достигнуть соглашения на западе оказалась напрасной. Возможность войны на два фронта, которая всегда была кошмаром для Германии, теперь осуществилась в самом худшем для нее виде».

★

АНКАРА, 20 июля. (ТАСС). Турецкие газеты отмечают героизм Красной Армии в боях против гитлеровских войск.

Газета «Бурса», говоря об огромных военных возможностях Советского Союза и мощи сопротивления Красной Армии, пишет:

— Красная Армия удерживает в своих руках важнейшие линии обороны и упорно сопротивляется. Если это сопротивление продолжится с той же силой еще некоторое время, то немецкая армия будет измучена. Красная Армия еще не ввела в действие всех своих резервов. Они только сейчас вступают в войну.

Газета «Ени Асыр», касаясь военных действий, заявляет:

— Мы считаем, что результат войны в России решит не оккупация территории, а уничтожение армий. Русские, используя имеющиеся в их руках огромные моторизованные средства, смогут вести длительную войну до тех пор, пока они не освободят свой народ от немецких войск.

Иностранная печать об операциях советских войск

ЛОНДОН, 21 июля. (ТАСС). Агентство Рейтер передает статью «Нейе цюрхер цейтунг» о боевых операциях Красной Армии.

«Ясно,—пишет газета,—что русские попрежнему придерживаются в своих операциях как оборонительных, так и наступательных методов. Они показали замечательную способность приспособляться к германским методам войны. Когда германские танки прорывают в том или ином месте линию фронта, русские дивизии продолжают сражаться для того, чтобы отрезать прорвавшиеся германские танки от их коммуникаций. В то же время русские танки беспрерывно атакуют германскую пехоту, которая следует за своими танками. Такая тактика заставляет германскую пехоту принимать на себя всю тяжесть борьбы. Русские сражаются весьма упорно и чрезвычайно искусно. Их снайперы стреляют с совершенно невидимых позиций или с деревьев. Они продолжают тревожить германские транспортные колонны и резервы, двигающиеся за линией фронта. Русские укрепления мастерски замаскированы, и их гарнизоны всюду оказывают упорное сопротивление германским войскам».

★

ЛОНДОН, 21 июля. (ТАСС). Авиационный обозреватель «Санди таймс» пишет, что в первый месяц военных действий советская авиация показала всему миру свои боевые качества. Советские военно-воздушные силы упорно сражаются со значительным успехом. Возможно, что наиболее важным моментом во всей русской кампании является способность советского военно-воздушного флота наносить удары германской авиации. Советская авиация проявила себя со всех сторон положительно. Советские летчики были обучены как-раз таким методам ведения войны, которые им сейчас приходится применять на практике, т.-е. тесному сотрудничеству с наземными силами, глубоким рейдам в расположения бронетанковых частей противника. Авиация является щитом для советских сухопутных сил. До сих пор германской авиации не удалось пробить этот щит.

ИНТЕРЕС АМЕРИКАНЦЕВ К СОВЕТСКИМ ВОЕННЫМ СВОДКАМ

НЬЮ-ЙОРК, 20 июля. (ТАСС). Журнал «Лайф» поместил ряд фотографий, изображающих отдельные эпизоды борьбы Красной Армии. В связи с этим журнал заявляет, что советские военные сводки являются лучшим чтением для американцев на тему о русско-германской войне. Пространные русские коммюнике, пестрящие именами и подвигами отдельных красноармейцев, безвестных героев, являются примером правдивости. Эти военные сводки дают правильное представление о характере войны, которая сейчас происходит на необ'ятном поле битвы. Они свидетельствуют о том факте, что советские граждане откликнулись на призыв Сталина не оставлять ничего врагу и вести партизанскую войну. Колоссальное впечатление производят сообщения о крупнейших танковых сражениях.

„Нью-Йорк таймс“ о бомбардировках Плоешти

НЬЮ-ЙОРК, 21 июля. (ТАСС). Анкарский корреспондент «Нью-Йорк таймс», ссылаясь на сведения из иностранных военных источников в Анкаре, передает, что в результате налетов советской авиации на Плоешти в течение недели уничтожено 200 тыс. тонн различных нефтепродуктов. Разрушены и повреждены нефтеочистительные заводы, крекинговые установки, различное оборудование нефтеисточников, железнодорожные линии, подвижной состав и автотранспорт, приспособленный для перевозок нефти. Убытки от разрушений оборудования в Плоешти достигают 200 миллионов лей.

После налета советской авиации на Плоешти в ночь на 15 июля в результате сброшенных тяжелых фугасных и зажигательных бомб вспыхнули большие пожары, которые продолжались 18 часов.

Комментируя эти сведения, представители английской дипломатической миссии, знакомые с нефтеисточниками в Плоешти, заявляют, что потребуется по крайней мере 6 месяцев для того, чтобы восстановить нефтеоборудование. Однако в виду того, что материалов для восстановления нет, производительность нефтеисточников в Плоешти будет весьма низкой.

Рост симпатий болгарского народа к СССР

ЖЕНЕВА, 21 июля. (ТАСС). Как сообщают из Софии, в адреса болгарских министров, депутатов парламента и редакций газет поступает большое число писем, авторы которых выражают симпатии к борьбе советского народа и протестуют против попыток Германии вовлечь Болгарию в войну с СССР. В своих письмах представители разных слоев населения и разных профессий решительно протестуют против политики правительства, превратившего Болгарию в орудие в руках германских фашистов. «Вон немецких оккупантов из нашей страны!» — это требование содержится в каждом письме.

Антигерманские настроения болгарского народа находят много проявлений. Отмечено немало случаев, когда крестьяне укрывают хлеб, не желая сдавать его экспортным органам для вывоза в Германию. Учащаются случаи саботажа в заготовке овощей и фруктов для Германии. Растет дезертирство из армии. Распространяются антифашистские листовки.

В городах и селах гестапо и ее болгарские агенты продолжают аресты тех крестьян, которые высказываются против немцев и за СССР. Крестьянин села Новоселцы рассказал, что в их селе арестованы 50 человек. По его словам, все крестьянское население настроено против немцев. 1.500 гестаповцев, одетых в обычную военную форму, под руководством германского посланника Бекерле чинят расправу над крестьянами. Численность этих гестаповских отрядов с каждым днем увеличивается.

О настроениях народных масс можно судить по тому факту, что тираж самой распространенной в Болгарии газеты «Утро» сократился на 60 процентов, как только эта газета стала на путь антисоветской лжи. Показателен и следующий факт: в некоторых магазинах появились носовые платки с изображением Гитлера. Население покупает эти платки, сморкается и демонстративно бросает их в урну.

АНКАРА, 21 июля. (ТАСС). Прибывшие из Болгарии рассказывают о больших симпатиях к Советскому Союзу среди крестьян Болгарии. Так, в селах околий (уездов) В—ий и Н—ий некоторые крестьяне подпольно слушают радиопередачи из СССР и хорошо осведомлены о военных действиях и героизме бойцов Красной Армии. Население высмеивает лживые и хвастливые германские сводки. Вера в победу Красной Армии велика. Немцев ненавидят и говорят об этом почти открыто.

НЕДОВОЛЬСТВО НАСЕЛЕНИЯ БОЛГАРСКОЙ ПЕЧАТЬЮ

СОФИЯ. 21 июля. (ТАСС). Редактор газеты «Зора» Крапчев в передовой статье указывает, что редакции газет получают множество анонимных писем, в которых выражается недовольство тем, что газеты сообщают только о «германских победах». Крапчев далее указывает, что население бойкотирует газеты. Подписка резко пала.

Шведская газета об авантюристических планах правящей белофинской клики

СТОКГОЛЬМ, 20 июля. (ТАСС). Как уже сообщалось, Маннергейм издал приказ по армии, в котором прямо заявил, что целью Финляндии является захват Советской Карелии. Этот приказ распценивается многими шведскими газетами как саморазоблачение белофинских авантюристов.

Шведская «Вестманландс денс тиднинг» пишет по этому поводу: Как заявил Маннергейм, Финляндия в случае успешного для нее исхода войны присоединит к себе Советскую Карелию. Население этой области составляет всего 300 тыс. человек, из них не более трети говорит по-фински, остальные — русские. Таким образом, к Финляндии должны будут отойти территории, в течение столетий принадлежавшие России. Уже одно это было бы серьезным источником для беспокойства в будущем. Неудивительно, что даже часть финской печати бьет тревогу и требует, чтобы вопрос о перелвижении границы на восток был решен путем всенародного голосования, прежде чем будет принято какое-либо решение. Подобная точка зрения встречает гораздо более положительные отклики в Швеции, чем империалистическая политика маннергеймовцев. Их претензии производят тяжелое впечатление. Восточная Карелия, возможно, и заманчивая цель, но приближение к ней является авантюрой, невольно вызывающей вопрос: «камо грядеши, Финляндия?».

Беспокойство в Германии

НЬЮ-ЙОРК, 20 июля. (ТАСС). Как уже сообщалось, правительство США опубликовало «черный список» компаний и отдельных лиц, находящихся в Латинской Америке, которые прямо или косвенно являются агентами Германии и Италии. Экспорт товаров в адреса лиц и компаний, внесенных в этот список, подвергается таким же строгим лицензионным ограничениям, как экспорт в Германию и Италию, а фонды этих лиц и компаний подлежат секвестру.

По сообщению берлинского корреспондента агентства Юнайтед пресс, это решение правительства США вызвало смятение в Германии.

Германская печать разразилась резкими нападками на правительство США и Рузвельта.

Тон и характер статей германских газет выдают тревогу гитлеровской клики, обеспокоенной провалом планов ее подрывной деятельности в странах Латинской Америки.

Передача американских танкеров Англии

НЬЮ-ЙОРК, 21 июля. (ТАСС). По сообщению «Нью-Йорк таймс», американское правительство потребовало, чтобы судовладельцы предоставили Англии дополнительно 100 танкеров. Министр внутренних дел Икес намерен завтра созвать в Вашингтоне совещание по вопросу о доставке в Англию первых 25 танкеров, а затем всех остальных. Англии уже передано 50 танкеров.

В кругах судовладельцев сообщают, что Англия взяла в свои руки контроль над 48 норвежскими танкерами, которые зафрахтованы американскими, английскими и другими компаниями. Как указывают, эти суда будут доставлять нефть в Англию из Голландской Вест-Индии и из американских портов на побережье Мексиканского залива под конвоем американских военных кораблей до 15° западной долготы, откуда далее их будут сопровождать английские корабли.

Производство самолетов в США

НЬЮ-ЙОРК, 21 июля. (ТАСС). По сообщению агентства Ассошиэйтед пресс из Вашингтона, представители комитета обороны заявляют, что производство двухмоторных бомбардировщиков в США за первые шесть месяцев 1941 года увеличилось почти в два раза. В авторитетных кругах заявляют, что производство двухмоторных бомбардировщиков увеличилось на 92 процента, одномоторных пикирующих бомбардировщиков и торпедоносцев — на 140 процентов, истребителей, наблюдателей и других военных самолетов — на 142 процента. Производство четырехмоторных тяжелых бомбардировщиков увеличилось незначительно. По заявлению членов комитета обороны, это об'ясняется задержками с получением некоторых частей. Однако в ближайшее время ожидается существенное увеличение количества таких бомбардировщиков.

Недавно было об'явлено, что за июнь месяц в США было построено 1.476 самолетов против 1.036 в январе этого года. По словам агентства, в авторитетных кругах заявляют, что половину производства самолетов в июне составляют боевые самолеты. Члены комитета обороны заявили, что значительная часть двухмоторных бомбардировщиков отправлена в Англию.

Положение в Боливии

НЬЮ-ЙОРК, 21 июля. (ТАСС). По сообщению агентства Юнайтед пресс, полиция Боливии продолжает производить аресты фашистских заговорщиков. Заявление правительства по вопросу о фашистском заговоре будет опубликовано после заседания парламента, которое состоится в августе.

Представители правительства заявили, что арестовано 5 видных лиц, не связанных с военными властями. Арестованные принадлежат к фашистской организации «Мовимьенто революсионаро», руководителем которой является нынешний военный атташе боливийской дипломатической миссии в Берлине майор Бельмонте. В военных кругах утверждают, что германский посланник в Ла Пасе Вендлер руководил фашистской пропагандой в Боливии. Полицейские власти в Ла Пасе запретили созывать политические митинги и собираться на улице группами более 3 человек. Закрыто несколько газет, в частности «Ла Калье» и «Трабахо».

В Кочабамбу выслел военный министр генерал Кандиа для расследования нацистской деятельности, которая послужила причиной об'явления осадного положения в Боливии.

Печать Боливии приветствует арест в Кочабамбе немца Шрота, являвшегося раньше директором авиационной компании «Ллойд аэро». По сообщениям, Шрот был лидером нацистов в Кочабамбе. Газета «Ла Разон» утверждает, что германский посланник Вендлер руководил нацистским движением в районе Ла Паса. Если бы заговор удался, продолжает газета, то атташе боливийской дипломатической миссии в Берлине Бельмонте был бы назначен главой боливийского правительства. «Эль Дарио» обвиняет Вендлера в том, что он субсидировал нацистскую пропаганду среди офицеров боливийской армии.

НЬЮ-ЙОРК, 21 июля. (ТАСС). По сообщению агентства Ассошиэйтед пресс, в Боливии арестован бывший министр финансов Пас Эстенсоро за участие в подготовке национал-социалистского путча. Недавно Пас Эстенсоро вышел в отставку с поста члена палаты депутатов и возглавил организацию «Мовиньенто революсионаро».

Военные действия в Китае

В западной части провинции Хубэй происходят незначительные стычки между японскими и китайскими войсками.

В положении на остальных фронтах Центрального Китая изменений за последние дни не произошло.

Сведений о положении на фронтах в Северном и Южном Китае нет.

(ТАСС).

На очередной пресс-конференции иностранных корреспондентов

На состоявшейся 21 июля очередной пресс-конференции иностранных корреспондентов заместитель начальника Советского Информбюро тов. Лозовский С. А. сообщил следующее.

Через корреспондента «Чикаго Трибюн», а затем через свое радио немцы оповестили весь мир о том, что «огромные русские людские резервы и запасы вооружения истощены». Не нужно быть особенно большим военным специалистом, чтобы понять, насколько глупо и бездарно такого рода утверждение. В самом деле, людские резервы в каждой стране составляют определенный процент взрослого мужского боеспособного населения. Известно, что в СССР в три раза больше населения, чем в Германии. Если в СССР уже истощены все людские резервы, то сколько же бойцов, кроме болтливой бабы Геббельса, осталось в Германии? С другой стороны, если основные силы Красной Армии разгромлены, авиация, танки и артиллерия уничтожены, то что же помешало германским войскам вступить в назначенные Гитлером сроки в Москву, Ленинград и Киев? Ответ на это дает нам, между прочим, приказ начальника германской 18-ой танковой дивизии генерал-майора Неринга. В этом приказе генерал Неринг пишет:

«Потери снаряжением, оружием и машинами, как это видно без дальнейших пояснений, необычайно велики и, несмотря на успешное продвижение, значительно превышают захваченные трофеи. Это положение или его продолжение в течение длительного времени нетерпимы, иначе мы напобеждаемся до своей собственной гибели».

Таков язык фактов, а факты, как говорят англичане, упрямы.

★

Начиная с 22-го июня, германское радио ежедневно сообщало об огромном «потоке» добровольцев из всех стран, которые рвутся, якобы, в бой против СССР. Но до сих пор немцы не сообщали данных о численности этих «добровольцев». Испанцы как будто снарядили «голубую дивизию». Вопрос не в названии, а в том, действительно ли это дивизия? На этот счет болтливые немцы упорно молчат. Потом немцы и их французские подголоски сообщили, что собираются «добровольцы» из Франции. Но и здесь с цифрами нам не повезло. Агент гестапо, ренегат Дорио и те, кто дергает его за веревочку, продолжают хранить в величайшем секрете количество французских кретинов, желающих положить голову за Гитлера. Молчат они потому, что всех этих «добровольцев» можно перечесть по пальцам одной, максимум обеих рук. Потом немцы возвестили, что едут «добровольцы» из Дании и из Норвегии. Еще десяток переряженных агентов гестапо под командой фельдфебеля Квислинга. Но если немцы воздерживаются от статистики, то финны не любят скрывать огромного прироста своих резервов. Сегодня мы услышали в финском радио, что уже 38 «добровольцев» приехали из Швеции в Финляндию.

Из этих данных видно, что «крестовый поход» всей Европы против СССР не что иное, как жалкий и смехотворный фарс. Гитлеру удается привлечь некоторое количество мародеров из разных стран, оголтелых, продажных ландскнехтов, готовых за деньги воевать против кого угодно, лишь бы в перспективе можно было поглабить чужое добро.

Но при чем же тут крестовый поход? При чем тут Европа?

★

Ряд сведений, получаемых из Германии, Румынии, Италии, Финляндии, свидетельствует о крайне напряженных отношениях между так называемыми союзниками. Генерал Антонеску, состоящий на побегушках у любого немецкого лейтенанта, никак не может об'яснить своим солдатам, почему им и собакам не разрешается вход в рестораны, где находятся немцы. Венгры и румыны давно уже передрались бы, если бы немецкие оккупанты не держали бы на цепи и тех и других. Итальянский народ ненавидит поработителей их немцев и ждет не дождется их разгрома, чтобы освободиться от этих «друзей». В то же время Муссолини, продавший свою страну немцам, делает вид, что он является равноправным союзником, хотя на самом деле он состоит в старших лакеях при дворе Гитлера.

Финны, возлагавшие все надежды на немецкую армию, видят, что им приходится расплачиваться за эти надежды собственной кровью. Что уж говорить о словаках, которых гонят, как было на убой.

Прошел только один месяц войны против СССР, а германская коалиция трещит по всем направлениям в то время, как единый фронт в демократических государствах продолжает крепнуть и расти.

★

Отвечая на вопрос корреспондента американского телеграфного агентства «Интерконтинентал Ньюз» г-жи Росс о значении приезда в Москву г. Гавриловича, т. Лозовский сказал:

«Приезд в Москву Чрезвычайного Посланника и Полномочного Министра Югославии в СССР г-на Гавриловича означает, что дипломатические отношения между СССР и Югославией полностью восстановлены».

В Концертном зале имени Чайковского

Вчера в Концертном зале имени Чайковского состоялся концерт Государственного ансамбля народного танца Союза ССР. Зрители горячо приветствовали присутствовавших на концерте представителей посольства Великобритании в СССР и военной миссии в Москве во главе с Чрезвычайным и Полномочным послом г-ном Криппсом. В зале раздавались возгласы: «Да здравствует мужественный народ Англии!», «Совместными усилиями разобьем фашистских разбойников!», «Да здравствует доблестная Красная Армия!».

(ТАСС).

Приветствие австралийских писателей

Иностранная комиссия Союза советских писателей получила из Сиднея (Австралия) телеграмму следующего содержания:

«Братский привет от об'единения австралийских писателей.

Почетный секретарь Джордж Эштон».

(ТАСС).

Самоотверженной работой в тылу женщины Киргизии крепят оборону родины

ФРУНЗЕ, 21 июля. (ТАСС). Ознакомившись с письмом группы советских женщин-патриоток, заслуженная артистка-орденоносец Анвар Куттубаева сказала:

— Киргизская женщина хорошо помнит проклятое прошлое, когда она была рабыней, которую обменивали на скот, продавали за калым. Советская власть дала нам свободную жизнь, полную радостного, творческого труда. Фашисты снова хотят надеть на нашу шею ярмо угнетения, бесправия. Этому не бывать. Лучше смерть, чем постыдное рабство. Женщины Киргизии плечом к плечу со всеми советскими женщинами будут не покладая рук крепить тыл, помогать громить фашистских извергов.

Письмо советских патриоток обсуждается в колхозах и совхозах, на предприятиях, в учреждениях. После начала войны 2.600 женщин Киргизии взялись изучать трактор, 512 — овладевать комбайном. В Фрунзенской области 200 колхозниц уже сели за руль трактора. Свыше 400 женщин готовятся заменить мужчин на железнодорожном транспорте, 3 тысячи девушек учатся в санитарных кружках. Женщины-киргизки работают кузнецами, конюхами, шоферами.

Ширятся ряды народного ополчения

РОСТОВ-на-ДОНУ, 21 июля. (По телеф. от соб. корр.). С каждым днем растут ряды народного ополчения.

Около 100 заявлений с просьбой зачислить в народное ополчение подали рабочие завода «Красный Дон».

Огромный под'ем на «Ростсельмаше».

— Пусть на своей подлой шкуре Гитлер почувствует, какую грозную силу он поднял против себя, — заявляют сельмашевцы.

Становятся в ряды народного ополчения рабочие Сулинского металлургического завода, шахтеры комбината «Ростовуголь», рабочие предприятий Новочеркасска.

В заявлении на имя секретаря парторгапизации Новочеркасского промкомбината экономист-плановик Колоколов пишет:

— Я имею опыт борьбы с бандитами, знаю их повадки, командовал отрядами по борьбе с Махно. Прошу зачислить меня в народное ополчение.

Каждая фабрика, завод, каждый колхоз становятся неприступной крепостью обороны. На борьбу против наглого врага поднимается весь народ. Старые казаки, проводив своих сынов, не уходят со сборных пунктов.

— Дайте нам коня и клинок, и мы будем рубить фашистов, — заявляют они.

Забота о семьях мобилизованных

ТУЛА, 21 июля. (По телеф. от соб. корр.). Комиссии по назначению пособий семьям военнослужащих продолжают рассматривать поступающие заявления. Более 300 заявлений рассмотрела комиссия при исполкоме Калужского городского Совета. По всем заявлениям назначены пособия. Местные организации оказывают необходимую помощь семьям призванных в армию, устраивают детей в детские сады и ясли. В последние дни в детские сады и ясли принято больше 500 ребят. Около 400 членов семей красноармейцев послано на производство.

Колхозы Веловского района выдают семьям военнослужащих продукты питания, обеспечивают топливом.

Приток вкладов в сберегательные кассы

САРАТОВ, 21 июля. (По телеф. от соб. корр.). В колхозах и городах области широко развертывается движение за досрочную оплату подписки на Заем Третьей Пятилетки (выпуск четвертого года). Члены сельскохозяйственной артели имени Ленина Ивантеевского района за несколько дней внесли за свои облигации 12.880 рублей. В селе Ивановка этого же района колхозники внесли наличными 25.640 рублей.

Усилился приток вкладов в сберегательные кассы. В Дергачевском районе сберегательная касса за один день приняла новых вкладов на сумму около 20.000 рублей. В сберегательную кассу